叻報

第一萬三千九百三十二號

LAT PAU PRESS LTD.
The Leading Chinese Daily Newspaper in the British Malaya. Established 1880.
FRIDAY 7th JUNE 1929
Published by
Lee Tit Ming & Chang Bih Fong.
Nos. 11 & 13 Cross Street, Singapore.
Phone: 7164

▲本報創辦于前清光緒六年十月十二日總
館及發行所在新嘉坡哥勞實得力十一號
及十三號電話七一六四號
總理 薛夢鍠 督印人兼 李鐵民
編輯主任 張碧方

本報報費定例
▲零售每份一角每月二元全年二十四元
▲外埠郵費英屬每份二占外國每份六占

本報告白費定例
▲凡登全年告白分期收費半途截止須款收
足先此聲明以免後論短期告白費請先惠

聯東保險有限公司
EASTERN UNITED ASSURANCE CORPORATION LTD.
(石叻嘉大甲街門牌三號三C樓)

中國人之保險事業應惠顧中國人之保險公司敝公司之設係完全保水火險並
廉多車各種損失賠償快捷公道保費低廉使儲物財產永固
冀保育吾僑商業中不無少補耳倘蒙賜顧一律歡迎

正主席薛中華　副主席王顺池
董事　佘應林　麥高里亞夫　薛山寅　黃光?　殷?村　李揆?　邱?賓
總司理李?　副司理L G黃臣　司理兼庶務H H黃臣

諸君何故身體衰弱？
夏露氏補酒能使諸君強健。

諸君身體衰弱是因血衰不能
予身體各部之強壯故貴體之
衰弱與苦惱殊不爲奇
夏露氏補酒功能使諸君血富
而健康誠如是乃能行於全
身各部而迅速恢復諸君之生
機以享人生之快樂也

贈送酒杯
本公司特製水晶酒
杯適足容納一½之
酒附於大樽之夏露
氏酒爲贈送顧客之
用講酒時請向索取

Hall's Wine

夏露氏酒是給人身健康與強壯之補酒各上等藥房酒商及新加坡與檳城之非洲東方貿易有限公司均可購得
唯一主人英京倫敦士丹芬士密士有限公司

African and Eastern (Malaya) Ltd.,
100, 100-1 100-2 Robinson Road, Singapore, and Penang.
SOLE PROPRIETORS: STEPHEN SMITH & Co. Ltd
BOW, LONDON, ENGLAND.

ROSEN'S FAIRYTAN 德國妙藥

羅生仙人胆 FAIRYTAN

羅生仙人胆
質係天然產
發明數百年
活人到處感
藥已行歐洲
南洋獨見罕
無醫能自治
病魔來何敢
物美價又廉
用法便且簡
俚言綴數語
廣告同僑覽

德國羅生仙人胆

發明業已數百年矣曾經各國專門理化醫藥諸博士研究試
驗評獎報端不下百餘起而歐美各著名醫院常用此胆活人
無算誠仙丹也邇者德國醫學院羅生博士悉心精究多方化
驗乃知此胆係取天然物質配製成精所以有藥到春回之功
百病皆除之能

此胆主治之症

跌傷 打傷 刀傷 擦傷 火傷 湯傷 蛀傷 舊傷 青
腫撞傷 筋骨扭傷 貓狗咬傷 毒虫刺傷 新舊膿瘡 各
種疹瘡 疔瘡癰瘡 魚口便瘡 頑癬疹瘡 面上暗瘡 婦
人乳瘡 小孩頭瘡 風濕刺痛 骨節腫痛 腰痛 腎痛
心氣痛 背節痛 腩痛 肚痛 頸筋強硬 全身不遂 手
足痠軟 腳腿麻痺 雀斑 瘰癧 水泡 爛腳 抽筋 腫
脹發炎 發癢 以及其他皮膚腐爛身體太肥狹雅等症
此胆極爲潔淨用後不必再加布紮包纏等等雅事

價格（每包一元 每打十元）

總批發處新嘉坡小坡大馬路仁濟大藥房

庇能 文大藥房　怡保 庇叻大藥房　嗎六甲 王氏大藥房
太平 韓農藥房　吉隆坡 林氏大藥房　各大藥房商店

德國百補仙精

BIOCITIN

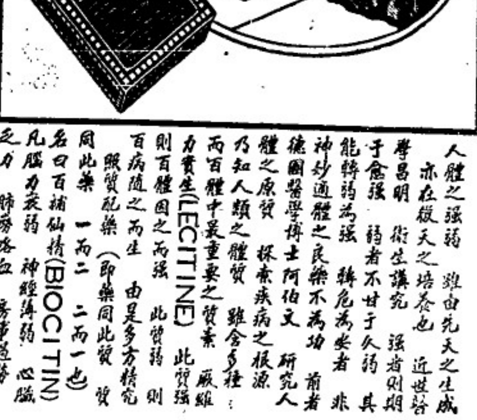

百補仙精 良藥結晶
弱者服之 枯則生榮
幼者服之 立見聰明
價廉用便 氣味香清
發明德國 到處馳名
強者服之 精神日增
老者服之 壽可長庚
倘蒙光顧 無任歡迎

生命的救星到了！

人體之強弱 雖由先天之生成
亦在後天之培養也 近世醫
學昌明 衛生講究 強者則期
乎愈強 弱者不甘于久弱 其
能轉弱爲強 轉危爲安者 非
神妙通體之良藥不爲功 前者
德國醫學博士阿伯文 研究人
體之原質 探索疾病之根源
乃知人類之體質 雖含多種
而百體中最重要之質素 厥維
力賚生(LECITINE) 此質強
則百體因之而強 此質弱 則
百病隨之而生 由是多方精究
照質配藥（即藥同此質） 發
明此藥 一而二 二而一也
名曰百補仙精(BIOCITIN)
凡腦力衰弱 神經薄弱 心腦
乏力 肺癆咯血 房事過勞
脾胃不消 大便不通 血氣不足 睡眠欠安 以及男女老幼體氣不壯 疑難等症
一服此藥 立見神效 即無病者服之 亦可加增腦力 強健筋骨 操勞不倦 益壽
延年 且氣味清香 服法簡便 誠近代醫藥界中 惟一生命的救星也 此藥風行歐
美 業已多年 而南洋羣島 猶然缺點 是以本藥房特採南來 以供需求 同僑惠
顧 無限歡迎

服法每日三次 每次二茶匙 乾食湯食 均可任意 多食無妨 嬰孩
可用半茶匙 和牛奶哺之 如服百補仙精片 每日亦三次 每次三片

Obtainable from all first-class dispensaries and stores or

Hinnam & Little Dispensary Ltd.	Singapore.	Boon Pharmacy	Penang.
Taiping Medical Hall	Taiping.	Perak Pharmacy	Ipoh.
Lum's Dispensary	Kuala Lumpur	Ong Dispensary	Malacca.

百勝驅風油

百發百中救急聖藥居家旅行護身至寶

主治：中風、中痰、四時感冒、水土不服、急喉驚風、風火牙痛、跌打刀傷、無名腫毒、風寒鶴膝、老年風癱、蟲蚊臭虫、風痧痛症、其效如神

治：霍亂吐瀉、山嵐瘴氣、心氣肚痛、産婦風迷、湯火損傷、散瘀止痛、風癱腳腫、牛耳不還、小兒驚節、一與及一切經施用

用法盡詳仿單

分售處

星洲大坡大馬路 廣利生 廣生行 小坡大馬路 生利隆醫貨店 屁能 中和堂 博愛堂 怡保 金保 廣生祥 廣中和 芙蓉 廣吉祥和記 廣祥 打己 昌和 南昌 華安 吉隆坡 五洲華僑 廣衛生 司南昌 太安祥

總批發 怡保 屁能 石叻 合豐商店

博士鞋大減價

博士鞋，前只製一種鑲烏漆皮，每雙比平等鞋加價五六角，茲為供給各社會之需及，并節省經濟故，按分三種如下，第一種鑲漆皮，每雙比平等鞋大號加五角，中號加四角，小號加三角，第二種鑲吉皮大號加二角五占，中號加二角，小號加一角五占，第三種鑲膠布，大號加一角，小號加五占，至鑲皮鑲膠，烏紅青白，各色均有，分配雅緻，不啻購用者合急，穿時更令人實美，而尤以鑲膠者為特色，以其價廉，而貨又不甚遜色，且遠勝無鑲配之各色平等鞋，比之平等鞋，每雙僅加五占至一角，蓋本公司只助其工料，而並不于此取利耳。

民國十八年六月六日

新嘉坡陳嘉庚公司啟

○聘請排字工人

茲欲聘請排字工人數名，新水從優，有熟識此項工作而願就斯職者，請至本報經理部接洽

民國十八年六月四日

專電

使人頭痛之馮二下野呼聲

又電閻先生說是已具決心

而且也算能發幾句牢騷

〔北平消息〕四字有注意之必要

△據北平消息馮玉祥又電閻錫山對于下野出洋已具決心並謂目下政局混沌複雜欲治理中國一時難有頭緒故乘時而退於國家大有裨益

北平商震與馮玉祥

報界變轉論調

△（上海三十日電）蔣介石直接任商震為北路討逆總指揮　着在保定設司令部但商部有向別方移動狀態

△（上海三十日電）北平報界前對馮稱馮賊日來論調忽轉對馮玉祥不作左右袒馮促使團中立電仍用大字刊載報端

△（上海三十日電）馮玉祥秉承俄意擬將陝西甘肅新疆脫離中國版圖建立同盟獨立國待退出豫境後將洛陽潼關等處鐵路隧道炸燬並在北平廣設無綫電台

△（上海三十日電）商震語記者云馮玉祥因多年部曲之韓復渠忽倒戈悲憤塡胸故聽閻勸暫出洋留將來地步馮如出洋　中央止發討伐令險惡時局或告一段落至於閻下野後在晉派勢力範圍內一切軍政自有各省府主席主持平津衛戍總司令　則由本人代理故閻雖去國不生障礙

◆馮玉祥感日下野之通電

玉祥待罪戎行已踰卅載：自辛亥起義灤州：十八年之間：推翻洪憲：討伐復辟：首倡革命：會師北伐諸役：無不追隨諸先進：共同奮鬥：區區之意：竊欲求國家之自由平等：實現三民主義：為大多數痛苦同胞謀幸福：成敗利鈍：皆所勿顧：去歲北伐完成：大局敉平：全國喁喁：望治如歲：以為從此長保和平：永絕內亂：先總理之教義：將可次第實施：不意入春以來：戰端又起：武漢事息：而川滇黔粵桂繼之：玉祥養疴華山：深居簡出：猶惴惴焉以國危民困：將不可再有內戰：自取覆亡：不料區區苦衷：竟不見諒於袍友：謠言紛起：戾氣不可終日：玉祥矢志革命：不計其他：有利於國家有益於人民：皆無不可隱忍退讓：以求良心之所安：決不忍再起大局之分裂：謹潔身引退以謝國人：自感（廿七）日起：所有各處文電：一概謝絕：從此入山讀書：遂我初服：倘得為太平之民：於願足矣：邦人君子：亮察為幸：

閻先生總認馮二為忠實同志

靜心耐氣在運城候駕

信使往來到也有聊

還聲稱馮二是決意出洋

△閻錫山仍逗留運城與馮玉祥信使往還頗熱閻閻五日曾電告南京某要人亦謂已決意出洋並為解釋外界謠言不足深信

夫人和夫人也親熱一場

閻夫人修書與馮夫人

偉人的女人終也漂亮

△閻錫山夫人亦修書致馮夫人李德全勸其速來運城

又說是閻先生要返太原

眷屬和三副官已經離運城

這是徐州消息　注意！

眞使人弄得團團轉

△徐州消息閻錫山預備同太原其眷屬及副官三人現已先離運城

外國人倘不相信馮尤生

連韓復渠也看作滑頭朋友

態度嚴正說得響亮

請看韓氏倒戈內幕

大概有人會相信罷

△外人報紙批評此次韓復渠之突然叛馮堅謂係一種詭計而馮玉祥之通電下野亦非出於誠意此中事實在最近之將來即可證明

東邊隣人自然格外關切

說話也自然堅決一些

△日文報對於此事更大做文章其立論較其他外國報更為堅決

韓復渠倒戈內幕

張之江何應欽從中周旋

以代領西北軍為條件

△「上海廿九日電」韓復渠此次被收買突然倒戈抗馮查係何應欽在漢口時磋商妥當且有張之江幹旋其間以馮玉祥倒後韓復渠代領西北軍為條件何應欽前乘飛機由漢赴京即報告此事故國府毅然下討馮令

蔣主席倒深信韓指揮

別人間話不去關他

他即叫韓去改組省府

△蔣介石電令韓復渠速赴開封改組河南省政府

中央將談判收回威海衛事

我外交部已與英公使會商

○六月六號南京電　外交部長通告：稱最近與英公使藍博遜爵士會商：結果：關于中國收回威海衛事：不久將開始正式談判云：

「路透社」

提高駐美公使為大使

伍朝樞向美國提議

美國務部方在考慮

○六月六號華盛頓電：將公使提高為大使事：已由伍公使朝樞代中國向美國提議：據國務卿史添臣氏答稱：國務部現方考慮此事云：

「路透社」

圍搜哈爾俄領署之結果

弔命不死之中俄邦交

現在祇剩一口氣了

△藕斷絲連之中俄邦交因近日華警圍搜哈爾濱蘇俄領事館情勢愈趨險惡

王外長談中俄邦交

中俄正式邦交早已斷絕

○六月陸號南京電：外交部長王正廷今天下午對報界云：目下中俄邦交極為嚴重：政府對此情形正在考慮中：外長指

用美那保險箱以安置爾之珠寶而防火燭及盜竊除此之外再無較堅固平安及絕對安全之保險箱矣本公司存有大小各款鐵櫃以備採購務購此美那保險箱

KEEP YOUR VALUABLES IN

MILNERS' SAFES

Fire & Thief Resisting

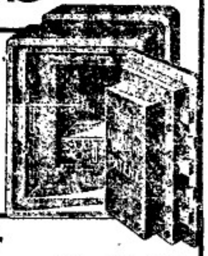

唯一代理人
牙直利有限公司
(在英殖民地註册)

The Manufactures of Milners' Safe Company, Ltd., are the product of nearly a century's accumulated experience gained by Specialists.

Sole Agents Guthrie & Co, Ltd
orated in S.S.

格能格花露水

格能格花露水與各色花露水狀之其香味芬芳馥郁與衆不同以之拭面則塵垢立除能使皮膚潔白紅潤瑩潤而無皺紋與水調和以之沐浴則身體暢適而有力周身舒而面有風塵色者洗之可以除退時疫疲行用此水混入水中能免傳染之疾其他細目爲曾身體因体常盛用此花露水擦拭自然精長精神振去面上疲頹之氣其味馥郁文靜閨閣香奩無不相宜誠無上之妙品也諸君請試驗之方知言之不謬焉

可由各有代理購買

總經理偷及慶全公司

Obtainable at all Dealers
INDENTING AGENTS
BARKER & KENG CHUAN
SINGAPORE.

利華衛生藥皂

君之小孩身體能不留污垢而保持清潔時健康斯立至矣

利華兄弟有限公司之出品

MANUFACTURED BY LEVER BROTHERS Ltd., PORT SUNLIGHT.
SOLE AGENTS, HUTTENBACH, LAZARUS & SONS, Ltd.
Singapore, Penang, Kuala Lumpur & Ipoh.

我們的話　詐術

鍊。

中國的歷史還值得一讀，它可以告訴我們是如此這般。關於古代用兵的詐術一層，我們在歷史上時時可找得一點認識，無論粗淺與深刻。

兵不在詐，在乎用得能夠取勝與否。似乎古人常常板起面孔很正經地教訓一般後生小子，並且解釋詐術用得善法便可居地位以厚利祿，畢覺總不會受虧。所以劉備東奔西走，投靠叛靠，投曹叛曹，投某叛某，言辭全沒有一句信實，然而他却因為了有這種本領，到後來便闖起來了，也擺起與架子和別的英雄們一樣地稱孤道寡。但是後世的輿論家，對曹操總表示不大好感，對劉備却十分地恭維，這可見用詐術不一定見得可惡。

雖然據說現今的中國是進到革命的時代，但一般英雄們的戰略，也還守着一千多年的老法子——詐術。你欺我詐，到頭為着什麼來？無非是為着肩上插了四枝尖角旗，頭上戴了一不知什麼名兒的金冠，身上披了綠色的戰袍，腰間掛了一枝七星劍，把椅子擎在桌上，自己坐在那上面，耀武揚威地好像戲臺上的山寨大王出來點將下山打劫時一樣的氣概。不如是，似乎顯不出英雄家的威風。

詐術本來不單一種，其花樣之多，幾乎駕智多星吳用的錦囊妙計而上之。以鈔票變易的政策，也是詐術之一。不消把雪白的總理，運動敵方倒戈以歸我，此雖詐術，但其詐不足有為。如果每逢交戰就執鈔票的詐術以希冀成功，那恐怕世間斷沒有那樣愚笨的敵人罷。第一次的敵人自然不及提防，第二次則黃蓋的苦肉計，也無妨玩弄一下，看你白白損失了許多鈔票，還不肯和你干休。

坦白一點又何妨呢？這就我常常看報後發生出來的感覺。可是不坦白總難免受虧的，彷彿英雄們都一致提起反抗的論調。然而在理論上實際上，詐術却是古之「林蒸」者（恕我在這裏用一個章太炎式的字眼。）盜取天下之工具。今之自命為革命家動其時時為之，那麼，此非台長心理之表現而何？

本坡新聞　一

★中華總商會注意提倡國貨

△曾致函香港華商會徵求國貨來星推銷
△港商會特為此通告該地商家

聞本坡中華總商會，前曾致函香港華商總會，囑轉知該地各國貨商及製造廠，將所有出產品，列表填明價格，及樣本寄星推銷，藉以提倡國貨，而杜漏卮，茲據港報載稱，該地商會近已為此發出通告，通知各華商，一律照辦云。

為通告事，現接新嘉坡中華總商會來函略開：星洲為南洋轉運之一大市場，華商僑居達數十萬，日用生活在在需須購買，敝商會以為溝通中外之貿易，認為分內之天職，良心驅使，願代介紹，稍效驗勞，我國貨物製造家成營業家，其有出產品欲求推銷者，請將價目及運費等概核算，列明表格，其能將樣本同時寄來，俾購備觀者，更覺完善，敝商會自當廣為宣傳，力行勸辦，若欲直接交易者，亦可代為轉達，請貴會查照，轉告週知等語，查推銷國貨，實為今日當務之急，現新嘉坡中華總商會，願在該埠代為勸銷，高義熱誠，良足欽佩，除函覆外，用特備告：凡我僑港華僑，亟宜乘此機緣，按照來函開列手續辦理，廣宏物產土宜之利，確立建材晉用之基，則吾國貨前途之一線曙光也，此佈，香港華商總會司理陳香伯謹啓。

★坡督昨日參觀陳嘉庚工廠

坡督克利佛爵士，昨偕其中軍赤克氏，工部局委員長花拿氏，華民政務司活文氏，參觀陳嘉庚製造廠，陳君親為接待，導往各部工場遊覽一切，坡督深贊陳君之偉大思想，創此大規模之實業，陳君因未嫻英語，與坡督等接談，係由其愛婿般君傳遞，當時工廠司理陳鏡清君與林戊巳君亦在場，坡督等遊覽約一小時之久，始欣然告別而去云。

★傭婦愛賭做出壞事

△幸主人寬容，否則將捉去官裏

廣東女人徐氏，在小坡大馬路王某家為傭婦，二三年來，做事穩重，頗能盡職，故極得主人之信任，近忽因嗜好打十二支，貪愛橫財，反遭損失，以致手頭十分拮据，日前又負去二十餘元之鉅，一時無法彌補，遂私取主人首飾，押當化用，至昨日事被主人發覺，欲報官懲辦，但徐氏亦自知悔過，向主人懇切請求，謂此次乃係路絕無錢，君子在不得已時，不計利害，偶爾出此下流舉動，以後將痛改前過，不再打十二支，亦不再做此兩事情，並願將化去之款，每月扣還，主人以徐氏乃多年傭工，且深信其一時之誤，做出壞事，今既能悔過，亦應曲予寬容，故遂答應其不去報官，仍在家裏做工，惟須格外當心做事，方可贖罪，徐氏至此，感謝主人幾至下淚云。

新客攜帶未稅信件

△被差拘去　罰款十五

客籍人曾靜道，初由華海抵叻，以缺乏常識，代人攜帶信札，共有廿七封，均未貼有郵票，前日在老北氣附近上陸時，被司翁之巡丁搜獲，拘控於案，昨午由府署四堂法官基爾勒氏提訊畢，判決有罪，罰款十五元，否則改入苦監兩星期，以示儆戒云。

收帶十二支被控

粵人阮亞吾，寓小坡米都律九十六號，昨日下午三時許，由警長爾尼里氏將他拘去，控以犯有開設賭館及輔助收帶十二支之罪，今午送案究辦云。

★羅敏申律印人被殺案判結

△昨日開堂再訊
△華人某甲之供詞
△官判死者乃被朱雲星所謀殺

羅敏申律印人被人砍斃一案，前日在驗屍庭審訊，經驗屍官取錄仵生及死者之兄弟供詞後，因時間關係，故將案押候昨日繼續研訊，當昨日審訊時，有華人某甲到庭證稱，彼在羅敏申律八十四號居住，是晨出外，覺得有些物件遺漏未帶，迫得復返屋中，當時見印人朱雲星在沐浴，彼曾對他說，若其將房門關閉，朱曾答允，彼乃出門而去，迨事畢再回家時，則朱雲星已不在，查自從是早見過朱後，即不再見其蹤跡云，驗屍官據此，乃下判詞，謂死者之死，罪歸於朱雲星害殺而等于謀殺云。

傳訊票沒效用　那麼用拘捕票

△叫你問話為何不去
△興化婦人不講衛生

興化婦人某氏，寓荔蘭武殺門牌一百零九號，因不講究衛生，室中各物，亂雜無章，本年四月十三日，被工部局衛生部查察員查悉，以某氏如此不講衛生，有違警章，乃以傳訊票令其到案問話，詎料某氏接票後，竟束之高閣，將事置諸度外，及限期已滿，而某氏尚未到堂，茲由當局以拘捕票拘伊歸案懲治，今午府署三堂待鞫云。

賊骨頭上當舖　揭穿了好勾當

五月一號，小坡大馬路有某首飾舖失竊，被物共值六百餘元，該店之東主於次晨五點鐘醒來，始發覺此事，查悉賊人係由後門而入，即往報案請緝，當局遂將此事警告市上當舖，後有一瓊南人果抵合富洛律某當舖典押銀鈕巹單，致被拘獲，此人未被逮之前，曾抵另一當舖典物，該當舖疑此人所典之物與該竊案有關，正擬打電話赴警署，但被此人察覺，卒被逃去，此人既被花瓜巨警長拿獲後，引帶警長至小坡城多利亞街某屋內，此屋與被劫之店相隔不遠，在該屋內搜出所失之贓物壹半，警長在屋內守候未幾，又見此人之同黨某乙回來，因亦為警長所擒，昨日上午解控府署正堂，請其起穿審竊盜之罪，兩人均認有罪不諱，法官命押候定讞云。

★中馬票頭獎引出一場官司之續訊

△前日繼續提審
△本案仍未判決

吉隆訊，婦人林蓮夢，控告本坡鴉片專賣局僱員李亞九林天福，要求償還所中本年雪蘭莪春季賽馬第一獎，獎金三萬四千三百八十元一案，五日在高等法庭繼續審訊，雪蘭莪賽馬會秘書福士君，出庭解釋抽彩及發給獎金之手續，隨由原告女傭卓桂平，暨慶順花女士，盧瑞蓮女士，斤那百地君，及其僱員伯加厘三米君等，出庭指證，本案再定於六日繼續審理云。

★私開烟館

瓊州人傅國汀，住小坡荷路威巷一號，因係收藏私烟，兼私開烟館，被緝私當局偵悉，昨日下午三時許，當傅與癮人正在吐霧吞雲之際，忽來緝私差一員，將傅拘之以去云，又華人李吉，住蘇美芝律七百廿九號屋內，亦犯有收藏私烟及開烟館之罪，昨夜八時許，由第二零九號巫丁緝獲，拘去控案。

十四頭家禽　到底是誰的

△到官裏去辯論▽

閩婦鄭氏，寓鴨巴石龍崗律離坡五英里附近，昨早五時半，發覺失去家禽十四頭，約值銀十元，未幾，察見有一華人名亞龍者，擁有家禽十四頭，走過其門前，氏細視之，則為己物，因上前與之交涉，亞龍堅不承認，雙方各執一詞，因起口角，繼乃往見路警，氏又遞出種種證據，證明亞龍犯有收藏贓物之罪，今午控之於案，亞龍是否有罪實待堂訊後，不難水落石出也。

入菓園偷水菓

閩人王香，因於昨日上午十時許在鴨巴實龍岡律五英里半附近山巴，私入菓園，竊取生菓，被物主察見，呼警追捕，由第一一八五號差執獲，拘控於案，今午府室待訊。

★出版界消息

聞本坡將有開心三日刊出世，社址在丁加奴街二十五號，內容注重開心文字，創造作品，聞係南薰小報社同文鄭善予君所主辦，定于本月八號（星期六）出版云。

踏破鐵鞋無覓處　得來全不費工夫

▲潮匪黃亞彪無意中被拘

潮州人黃亞彪，住晉立區山巴離坡七英里附近，游手好閒，不事正業，時在冷街冷弄閒浪，截搶過路行人，並所謂劫路賊者是也，惟其蹤飄忽東西，行蹤無定，故當局雖知其人，而拘捕頗不易易，本年二月十四日，黃又在晉立山路僻巷攔搶一過路行人羅某，現銀十五元，羅初自恃孔武有力，與之抗敵，遂被毆傷，倒臥地上，黃仍得攫取其銀，呼嘯而去，其後雖往捕房報告請緝，始于本月五日拘獲，是日有鎗一三五號探差，在該處梭巡，適與黃相遇，黃賊膽心虛，見差即覺路躲避，被差警見，疑其舉動鬼祟，因追之將其執獲，詢知姓名，乃係待緝之黃亞彪也，即帶回警局，由巫瞷出廬山面目，遂以所犯之罪，控之於案云。

★烏馬結律市虎噬人

▲受傷甚重不久殞命
▲拘罰機人控案究辦

昨日午後二時許，大坡烏馬結律發生市虎傷斃人命案，事緣有一中年工人裝式之華人，在該路步行，忽有一第一千〇六十八號之羅里車，「司機爲吉甯人」不知從何方向突如而來，速率過度，一時煞機不及，致將該華人碰倒於地，受傷甚重，倒地後即不省人事，其後送入醫院未幾，即因傷重殞命，後由第一一三一號警差，於昨晚九時許，始將該司機吉寧人爲加巴拘獲，遂以犇駛車之罪，控官究辦，今早押候在府署三堂候鞫云。

★水警叫他再破費些

▲不要緊
△你們儘緊是很慷慨的

昨報載稱有華人舟子四人，以生意清淡，在海灣第二號貨倉側聚賭，被水警巡執去，控之於案一節，茲再採悉昨午由府署四堂研訊畢，官判罰被告每名十元，以示儆戒云。

★人生一場春夢

△工部局衛生官之死亡報告
△六月一日前之一星期中

本月一號前之一星期中，本坡居民之死亡狀況，茲據工部局衛生官報告如下：居民死亡之數，共二百六拾三名，其中男子佔一百七拾八名，女子佔八拾五名，死亡率爲二八・五一，去星期爲三一・〇一，去年同期爲三〇・三二。

△死亡者之國籍

歐洲人一名，混種人二名，中國人二百拾一名，馬來人廿三名，印度人廿一名，其他國籍人五名。

△死亡者之主因

患腳氣症者拾一人，患瘧疾症者卅二人，患痨氣症者卅四人，患肺炎症者卅一人，患抽筋症者廿二人，患腸炎症者拾九人。

其當居本坡未滿三月間死者，計有拾二人，將此數減去，則死亡率之實數爲二七・三一，遇見之死亡率爲二二・二，去星期爲二〇・六〇，去年同期爲二一・七八。

實叻萬全堂橫門市收東啓事

本棧現欲將門市收盤另設總批發處，刻正在清理期間，所有從前來往賬項欠人人欠各款，務希自登報之日起盡十四天內將一切手續辦妥到實叻吉甯街一零九號門牌本棧理會，恐未週知，合應登報聲明，事關切要，幸勿自誤，特此通告

民國十八年五月廿三日　實叻萬全堂棧謹啓　［本乙］

徵聯啓事

竊以空谷幽居，原多樂趣，良辰美景，自足怡情，歲月之舖，流駒光易逝，嘆青春之不再，恩幽縈增絪，處乎齡華麗之場，久飫紅塵十斛，孰得夫幽雅安閒之地，常邀珠履三千，行樂及時，慨高堂之曉旅，停驂有所，駐嘉客之芳蹤，此中孚別墅之所由設也，鄙人寄身商界，嘗慕詞章，每思徵求雅句，結文字之因緣，搜集佳章，增蓬門之光寵，茲幸別墅落成，訂期開幕，爰特乘機登報，誠意徵求，所望　詞壇健將，閨閣名媛，早將珠玉紛投，俾得聯璐滿目，敬備薄物，以相酬報　諸君之厚意，謹將徵聯簡章分列於下

一所有徵聯收齊後敬送　麻坡天南吟社社長林彬卿先生評閱

一每聯以中孚二字冠首，須切合別墅語氣方為合格，至別墅兩字聽其自由嵌入不嵌入者亦可，惟各聯以十一言或七言兩種為限，不合格者恕不錄取

一每卷限寫一聯，可用八行便用信箋謄寫，併將姓名住址詳細書於卷末

一徵聯日期由六月一日起至六月三十日止，發俟七月十五日登報揭曉

一所有聯卷請寄交馬六甲吉寧街永隆號徵聯部收，如信封上不貼郵票者，恕不接受

一取錄名額限定五十一名，冠軍贈金質徽章約值三十元，殿軍贈金質徽章約二十五元，二名贈金質徽章約值二十元，三名贈金質徽章約值十五元，四名贈金質徽章約值十元，五名贈金質徽章約值八元，六名至十名各贈銀質徽章均約值四元，十一名至二十名各贈銀質徽章均約值二元，廿一名至三十名各贈信封二百信箋二百，卅一名至四十名各贈信封一百信箋一百，四十一名至五十名各贈信箋一百聯啣雅意

一評選後請中選諸君親身寄簽證條詳列中西文姓名住址以便核對字跡將應得贈品付上

民國十八年六月一日

CHOP ENG LEONG,
No. 84, First Cross Street, Malacca.

馬六甲中孚別墅主人顏福祐謹啓

保精益腎丸

廉威醫生祕製保種益腎丸爲著名腎病之良藥至於神經衰弱亦由腎病而發生與及種種危險之症而至人生何無樂趣患斯疾者日見增加是因經濟問題生活競爭而至勞心者日益之故耳但是症發生以後精力因之而減少神經或時而作痛生機或由此斷絕甚或於男女性生活亦失其愉快疲勞殊甚從此種種危機由然而生矣如早老，遺精，視力減退，腦力衰弱，精液減少，記憶全忙，腰酸，脚軟，惡夢，脫毛，性慾失歡，精神困倦，頭暈，眼花，多尿，失眠，顏面早衰等症清服此丸則可救於未來矣

每盒價銀　一元二角

每打價銀　一十二元

批發各埠藥店克己均有售代

石叻會豐商店批發

新醫大全

顧世澄所著之瘍醫大全可謂集外審治療之大成然其卷帙繁瘠研究須時而且配製道地膏丹亦非易事若備備加蔴膏一盒費時不過數分耗資不過大角而足抵熟讀一部之瘍醫大全矣

如意膏清涼滋潤爲祈世皮膚專藥之大成無論皮膚發炎潰爛或痛癢至如何地步一經敷用莫不立奏膚功　如蒙惠顧購買如意膏可寄叻銀六角逕星架坡禺六甲街韋廉士醫生藥局廣告部奉一盒可也

眞正的家累

眞正的家累[illegible]不是僱傭[illegible]此種家累較諸開門七事煩重多多凡曾感受此種家累者無不[illegible]脫無從眞知所可此所以曾素梅夫君陳式金先生有感于韋廉士紅色補丸之援助也陳君原籍福建同安現任馬六甲[illegible]號職員[illegible]之來書云（內子曾素梅患因家務煩勞以致胃納減頭痛腰痠面無血色肌膚瘦削疲弱不堪產後數月經期[illegible]而且經期不準白帶淋漓屢經醫治本無大効後閱報知韋廉士紅色補丸可療斯疾乃試投之數瓶之後胃口[illegible]好體量亦增續服數瓶精神[illegible]經期準[illegible]增加現在不特內子精神飽滿百病俱無卽小兒亦康強茁壯喜業平安矣）

夫缺乏之父母難得康健之兒童理也亦勢也是故父母增一分之能力卽兒童增一分之康健韋廉士紅色補丸補血強身之效原無性別之分故不特爲病療弱兒之救星亦爲操作乾綱之良藥也

價目每一瓶叻銀一元五角每大瓶八元郵力在內

遠東總發行韋廉士醫生藥局星架坡禺六街

凡經售西藥者 有出售　奉贈衛生小書（中國今日之所需者）　如蒙片索詳示姓名住址卽郵奉不取分文

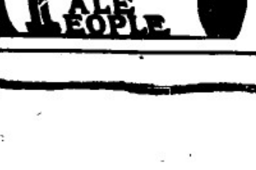

廣東

[illegible]後之對桂方略……[illegible]

▲西北路桂軍敗退

有二十四號晚克復肇慶……以粵軍瀨江直追……梧州……

粵軍分兩路追擊……可達四會……桂軍所過……陳濟棠……

[illegible]

▲西北江桂軍兩路退兵

……廿五號桂軍退向上游……四會桂軍亦退懷集……因何范許分從桂梧進矣……

桂軍自在小北江之大塘白坭失敗後：即分退四會肇慶兩地休息：粵軍因劇戰之餘：頗受重創：一時亦未暇追：桂軍遂得在四會作數日之收容：據某方傳出消息：謂桂軍敗退之翌日：黃紹雄尙乘桂省第一巡輪由梧來肇：電令四會各軍：暫在四會取守勢：以待梧州方面之援兵增加：即晚黃又復由肇回梧：外間以桂軍未退：肇慶：咸疑其有反攻能力：迨至廿五日上午：肇慶桂軍突由肇慶上游退却：海軍司令陳策：偵悉肇慶桂軍退出後：即令江大江固江鞏各艦：由廣利駛上肇慶：並電報來省：請派陸軍及政務人員迅赴肇城：維持治安：此間總指揮部據報後：即電致三水第二旅長香翰屏：着率巫劍雄（前傳巫失蹤：實係稍受微傷耳）：張枚新兩團：即開往肇慶駐防：又四會方面桂軍亦確於廿五日同時向廣寧方面退回懷集：據桂係某要人稱說：彼入粵境之桂軍：此次與粵軍受同樣之損失：粵軍縱不追擊：彼亦必撤回桂境：蓋粵桂兩軍未分勝負之前：湘省何健：日言出師討桂：而電報傳來：亦無日不言何健部已入桂林：究其實：何健當時祇採一種觀望態度：並未積極進兵：假從何健當日積極進兵：則桂必不敢與粵戰也：倘桂而勝粵：則何健不特不討桂：並須與桂妥協矣：今粵既勝桂：何健以風色轉佳：乃急令其所部尙劉建緒兩旅：趕速向桂林進兵：而范石生許克祥等：趁此風色：直入平樂賀縣：據范氏後方報告：則該軍已由平樂向梧州急進：後方受此打擊：則肇慶四會桂軍：縱欲之退：亦不可得矣：現桂軍上游已受湘范各軍所迫：下游又爲粵軍牽制：已陷進退維谷之勢：粵方如果增加三旅之兵入桂：則桂局不難略定云：

▲范石生師逼攻梧州

頃據第五師駐省辦事處稱：本師於本月八日晚：在龍虎關與敵開始接戰：血戰一日兩夜：始佔領龍虎關：敵人傷亡甚衆：本部亦死傷二百名：佔領該關之次日：即向敵窮追：十五號卽佔平樂：繳獲步槍三百餘桿：追擊砲三門：敵向修仁方面潰退：十七號：奉到陳總指揮電令：遂星夜向梧州攻擊前進：廿五日：接前方捷訊：本師已攻佔古瓏沉：該地距梧州祇有卅餘里：聞楊某元率部抵禦：但梧州前日可下云云：又廿六日晚接參部傳出捷訊：西江桂軍固守梧州：[illegible]後退前寧：現正追擊中：預料梧州本晚（廿六晚）可下：又蔣部第四縱隊司令陳[illegible]……計劃：正在急進[illegible]……

[illegible]

葉奇可止咳丹

世界無難治之病……以顯其能　是故有難治之咳嗽　須有効如桴鼓之止咳丹　然後可以別利器於盤根錯節之中　此止咳丹不論寒咳熱咳新咳久咳孕咳……傷人不能安眠的夜咳……任何難治之咳嗽……若服此丹則……或謂咳嗽……之奧妙耳　寄可已有……年醫藥的閱歷　即在叻執業醫藥亦……年　俗語話　工多藝熟固人所……者請試之每……元

▲治皮膚病……一名百……

▲豆腐水限……散

▲百……油治……乾水止癢

▲微……藥調經……

黃金油　此油可癒……牙痛肚痛嘔吐傷風……價二角三角半

頭痛散　奇可創製此散……

葉奇可專醫咳嗽婦科……吐血等症

正紅樟油白樟油

代理處……

此兩種油最多欺假其以假藥誤人尤多小則……價高低爲定但本號貨眞價實保無以假藥誤人

在海山街四十六號葉奇……

會曲堂

此火腿……由……價廉物美……各種貨……店皆有出售

冰藏……一代理……

年七月……日

SOLE AGENTS:
SINGAPORE COLD STORAGE CO., LTD.
SINGAPORE

星洲改良市政局通告

△實達道新路於丹絨加東亞裕律之改良計劃……

茲通告與本圖有關之各地主知悉茲按照本局第七十三則章程已將由兀律亞裕切律建築新路之改良圖樣就該圖之範圍繪詳列於下關於該圖之詳細可於辦公時間內至雅安德烈路工務局大樓本局司理人辦事室參閱如有意見儘可與本司理人接洽此佈

△該圖之詳細

與地段皆表明於覆測圖貳金廿五號并號五六—五一，五六—五三，五六—五五，五六—五七，五六—五四，預備道路，五六—三，五六—四六，五六—四七，五六—四三，五六—三六，五六—四五部份，五六—三四，五六—一五，五六—二五，五六—四一，五六—四〇，五六—六，五六—七，五六—八，五五—三部份，二—二，二—一九，二—廿一部份，二—二一部份，二—三八，二—三九，二—三三，二—四〇，二—四一，二—三二等段●

貳金卅廿六幷張段五〇—四二，五〇—三三，五〇—二四，五〇—七，五〇—二九，五〇—三五，五〇—三六，四九—二，四九—一七，四九—一六，四九—一五，四九—一三，四六—二八，四六—二九，四六—三三，四六—三五，四六—三四，四六—三六，五四—一，四五—二，五五—三，五五—五●

民國十八年五月廿一日● 星洲改良市政局司理人哥亀啓 【格八】

鳴謝良醫

軍金温妻凡病喉風腫嘴不能展異惡症
林文棋妻患鈍喉風項內腫痛口不能開
梁金苗妻染慢喉風喉外赤腫湯水難下
黃金毛生急症喉風外腫血疊來飲不落
蘇圻榔生外痔痛七八個月腫大血敷核
陳文廣患痔痛十外年下義血痾痛淚臬
陳安靜妻生內瘰花痔十八年痛極難醫
蘇圻慶妻忽然染疊鼠陰痔並弟進滿痾
蘇棋和親風熱軟脚痺風別醫誤醫陰風
楊文炳小兒患吐瀉變慢脾驚風甚危症
傅文桂外孫女先咳嗽轉慢脾神昏目俸
泉和咸妻子染其痺惡症脈數熱重症急
蘇奎某小女驚疹變火溫一次染嘶腹脹
楊陸逸小兒風火痰閉氣喘急角弓反張
林文弄小女忽然牙關緊閉變急驚風症
林慶源轉傷喉血小女患驚風妻中風寒
脈微欲脫汗出抉喘聲血指爾什分險症

温等十六人均患危險病症各延數醫調治罔效一經敦請李順條李棋在父子先生俱其一一治來足見先生名不虛傳精清幼子兒科及男婦內外方脈此皆先生之高手也温等十餘人所受恩重大感激莫名愧無以報謹將病人所患病症登諸報端一則藉頌先生大德二則廣告儔胞俾患斯症者知所問津也

李勉修父子先生住在實叻大坡八間仔街新督興剪髮店對面門牌二十五號者是也

實叻　洪金溫　林文坦　梁金苗　黃金毛　蘇圻榔　陳文廣　陳安靜　蘇圻慶　蘇棋和　楊文炳　傅文桂　泉和咸　蘇奎某　楊陸逸　林文弄　林慶源　仝告

民國十八年五月十四日　卡

星洲公立懷德學校演劇籌款鳴謝一

如不錯呼有錯新示

蔡木豆一千元　林祝繩五百元　陳鑾芳五百元　蔡坑泉三百元　陳嘉庚二百元　蔡招田一百五十元　盧清保一百元　雷江巖七十元　和和有限公司　瑞于師　以上各五十元　顏順美三十元　再興　葵利洋行　宋昌發二十五元　林和泰　胡訓魁　胡敬坤　陳煦士　王吉士　葉振和　陳清林　太興　廣茂　郭可濟　蕭志來　陳瑞玉　定南　洪高興　傅道師　王慶徽　陳時相　王新齊　薛武院　洪兆閃　王赤斗　黃錫持　張永福　陳漢生　平民廠　謝江槐　以上各二十元　益文印務所　蔡文珍　蔡輔勛　恒科　蔡芳松　蕭子彬　李不樹　曾武林　李成壇　蔡如開　施清安　王梅亭　以上各十元　名譽券以上計共五十一名銀三千六百二十五元

傅學詩　媽丁勝　全堂　蔡瑞榮　社葉文記　孟加里　章綢賓　鑑梅達沙　經手售一券　晉勝美　蘇呀啟　黃九利　林金　經手售一券　馬標梘　士庫　樂樹　德裕　仙丹公司　寬芳　廣就昌　大中局　林來順　經手售三券　新南昌　黃萬隆　歐里利　陳金美　士庫　陳科新　經手售四券　振源　墓娘　蘇真

楊亞鳥　李榮坤　利潤豊福　蔡興　太義記　優等券以上計三十三名每名十元共銀三百三十元　榮成　火錦　吳發永　昌成　記昌美　楊公司　萬益　公永司益　和林潭　同源　廣福昌　柯榮泰　順當　方錦　泉振紫　芳和　蔡協成　東溪松　楊金興　華明杞棧　許黃培元　聯成昌　建元　大中局經手一萬十三券　胡瑞發　陸基　廣福昌　信大源　葉榮華　晉安　林文彬　記　陳公司　成美　科經手八券

黃俊昌　劉漢正　超等券以上計七十二名每名五元共銀三百六十元　錦秀　忠順　吳淵生　李成基　陳德和　源　梁和　王合德　中華印務所　永成美　芳　榮陳　新興　溫譽　德豐元　楊武力　存誠堂　許德泗　河　德安協泰　永成　南　德新　廣泰　致和裕　和成　東堂　魏明

寶麗金館　孫增慶　商務印書館　周鎮菊記　陳嘉庚七行　李萬榮　董明　郭順和　陳新合發生　鄭德順　錦章　東方隆　吉成　賈易公司　邱天來　黃拳交　再源　記公司　劉敬　德恒源　公司　郭菱泰　郭和榮　馬振德　侯和昌　康發　經手四券　王培蘭　合利永　蔡仕鮑　郭大中局　梁亞恩　吳少山　經手十七券　沈午寶　陳科經手十六券　蔡泰安堂　蔡榮

特別券以上計壹百三拾三名每名三元共三百九十九元　通萬豐　德成　陳豐　商務印刷所　培元堂　無名氏　黃昌公司　乘美　溫來鴻　林長吉　林利昌　洪參井　余文治　盧昌名　無名氏　李石龍　蔡大幌　錦豐　蘇謝源　鳳娘順　文英　集泰　李益

廣民生　蔡和　李久　劉光友　梁鼎乃　黃緒珍　永協益　周星衛　萬金隆　林玉冀　蘇鳳娘　洪國太　劉光友　梁捷發　蕭乃　洪寶珍　梁煌榮　黃泉　林威

陳逕錦　萬和隆　永協源　邱重九　邱順發　邱長霖　楊昭地　陳永裕　沈亞成　齊旺　亞昌　陳水文　儀洪煌榮　美成

楊才聯　陳清鄭　李光　宗大中局　何善澤　經手四十券　楊欽　林庭妙　蔡仕鮑　經手四券　馬寶崇　李永通　黃赤明　蔡柳　裕德　蔡柴桂　經手七券　蔡份生　陳科　經手三十五券　普通券以上計三百六十三名每名一元共銀三百六十元　阿金經手十券

一 林美南　蔡嘉稱　襟章壹枚　張金榮　林來悲　襟章壹枚　附天福　蔡文珍　襟章壹枚　蔡儀廓襟章壹枚　李振殿襟章壹枚

鳴 柯教厚　名譽會長襟章以上計八枚每枚五元共四十元　職員襟章以上計二枚每枚二元共四元

△茲將本會進支結束列下

一收名譽券四十五張來二千九百壹十五元
一收優等券二十六張來二百六十元
一收超等券六十張來三百元
一收特別券一百零二張來三百零六元
一收普通券壹百四十五張來壹百四十五元
一收名譽會長襟章八枚來四十元
一收職員襟章二枚來四元
計七條　三千九百七十元正

一支戲臺二晚去銀四百五十元
一對車稅共開去銀二百零六元零四占
一對報費共開去銀壹百壹十五元七角五占
一對什費共開去銀三百五十零零三占
一對照相去銀二十四元
一對襟章去銀一十一元五角
一對存會長財政去銀二千八百十二元六角八占
計七條　三千九百七十元正

上　下　和　合

△茲將認購未交各券列下

一名譽券六張銀七百壹十元
一優等券七張銀七十元
一特別券三十一張銀九十三元
一超等券十二張銀六十元
一普通券二百壹十五張銀二百壹十五元
共五條銀一千一百四十八元

鳴謝二

附會此次演劇籌款荷蒙各界踴躍捐輸將及助演新劇表演歌舞報効物品等同人銘感五中特此鳴謝以表微忱

▲附啓

本校校舍經買定河水山地段共一萬五千餘方尺價銀一萬元現下需款孔急需熱心家己認捐及經手未交者務希立速交爲幸此啓

星洲公立懷德學校建築校舍演劇籌款會　財政 林祝繩　會長 蔡木豆　查賬 梁少山　同啓

中華民國拾八年五月卅一號　一四

交際的明星

酒是得一部份的飲家　汽水是那羣衆的飲料　可是那交際的場中

飲汽水多還飲酒呢

鳳凰標的汽水

氣味最芬芳的

水質最清潔的

裝璜最雅麗的

他仗着三般的本領

博得羣衆的歡迎

可不是交際的明星啊

星洲安順律六十三號鳳凰標汽水公司佈

電話三四六三　一四三

Money Makers the World Over

此種用作求利之汽車

△遍佈全世界

現時各種六汽缸汽車具有

四個迅速勝有

四輪掣動機

由一噸半至三噸之

汽車皆備

價格由壹千六百元

克勝咸兄弟貨車及

客車概由島芝兄弟

製造并由各處島芝

兄弟商店出售

總代理 實叻節律九十二—一百號

里昂摩托有限公司啓

LYONS MOTORS LTD.
92-100 Orchard Road,
SINGAPORE.

GRAHAM BROTHERS
TRUCKS AND BUSES

BUILT BY TRUCK DIVISION OF DODGE BROTHERS
SOLD BY DODGE BROTHERS DEALERS EVERYWHERE

福建

●子媳迫母服毒死命案

⊙隣右嘖有煩言
⊙當局有所聞否

如是我聞

厦訊　本十一日大王宮鐵門牌廿一號：忽發生子媳迫母服毒斃命案：是案發生於十日夜間：附近隣人議論紛紛：多謂其子紀永番夫妻如何不孝：以致其母厭世服毒：查永番有母：年過耳順：在家操勞甚苦：稍不如意：輙被其子婦辱罵：如永番回家時：聞及其妻投訴其母如何不良：嚇固畏妻：便取柴溼火：辱罵其母：母無故屢被子媳無端辱罵：日復一日：早抱與世長別之念：九日黃昏時不知復因何故：向其宗親紀紱借取壹元：謂有急切要需：紱不覺慨然借之：老婦得錢：私向隣戶名發仔：備買鴉片四角：並往買魚與麵線：回家煮食：和以鴉片：其子媳全不之知：夾早不起：其子紀永番：怒母何故不起：呼之不應：心頗疑訝：趨前視之：始知服毒自殺：遂報該轄警署：詐稱其母年老久病：經已逝世：然該地隣戶：均以老婦平時被子媳虐辱：以致私自服毒：事被該地警探聞知：欲前往調查：均被紀氏搪塞：因恐露出風聲：動起公憤：未知法院有所聞否：又據紀氏所云：其母之死：係死於病：非死於服毒：要此種謊言：係出於某機關偵探所造的：蓋其母死後：有某機關偵探向之勒詐：他以母沒必要：毅而拒之去云：

●韓福海將返厦就思明縣長職

△教育局長已委定陳椿
△建設局長委定楊履之

自思明縣長吳循辭職後：遂經省當局委定韓福海繼任是缺：但韓氏至今猶遲遲不就：查其原因係由該縣經費無幾：經韓氏晉省向民政廳請求增加經費：聞已蒙該廳照准：決於最近期間回厦就職：至於該縣附設教育局長一席：已由省教廳委前教育局陳椿：陳氏正籌備一切手續：因經費問題：故不克開辦：一俟韓氏就職有把握時：即行開辦：建設局長一缺：亦經省建廳委任楊履之充任：現楊已抵厦：本擬五月一日就職：着手開辦：嗣以籌劃問題：尚待考慮：亦決俟韓氏就職後：即局行設局就職：聞楊氏在省已物色二科長：壹爲王策六：壹爲范某云：

●陳國輝蹂躪龍巖小池等社罪狀

△藉勦爲名大事搜括：

前月朱毛竄汀州時：龍巖所轄之小池胡邦等社：「與汀過交界」發現共黨標語：當時人心異常恐慌：自朱毛退出汀州後：駐防龍巖之[illegible]括：派其營長吳虎：率兵抵小池社：搾官剿共：肆意蹂躪：商舖被其標封者十餘家：鄉家長被拘拿者七八：後經該地豪紳出面周旋：被勒去津銀四萬四千元：外費八千元：始允了事：該社此次喪失：計達八萬元左右：至胡邦社：則派其營長林尙軒：率兵百名：前往詐騙：該社有郭姓者：家資素稱豐富：被指爲附共：藏有槍械：逼令繳交：郭某平素極爲忠厚：處於土匪勢力範圍之下：卒被敲去大銀二萬四千元：私費三千六百元：聞該社此次被騙之款：係由郭姓籌叔姪分別分派：其勻派法：則已被指有槍一枝者：應出大銀二千元云：

●新娘偷走

△被人追獲：：

永春通訊　永春城內方厝方情之妻：小帖鄉陳某之女也：年十七歲：小家碧玉：頗有姿色：古歷元月廿七日方始迎娶過門：距於日前單晨：竟已偷走闊：亦云怪矣：先是女在母家：頗爲其親所憐愛：驕養成習：且罹有神經病：發作時常鬧笑話矣：娶入門後：女之神經：又復發作：欲逃者屢：乃以方家防範嚴：不果：迄前日早：方家因有事：略疏防範：而新婦遂得乘機逸出：沿途奔逃：事爲方家隣人赴追：至將近小帖山附近：始追獲云：

●積極進行中之福建航空事業

□福慎飛機場限九月完成：

福州通訊　國民政府對於航空業：積極進行：全國飛行航綫：及飛行場首：均已全盤計畫：分期辦理：茲查福建國立飛行場已定福州厦門兩處：均列入第一期辦理：並限本年九月：飭要完成：此素航空界之好消息也

●張貞出師入粵「二」

劉匯肯任委楊逢年代理
泉永軍隊歸許卓然指揮
林壽國部將由水路入汕
張鶴冰奉令赴京運子彈

「十六日漳州通訊」：自國府主席蔣介石電令委暫編第一師長張貞：爲第二縱隊總指揮：督率所部及省防第一旅陳國輝一團：陸戰隊林壽國旅一團：省防教導團：出師入粵攻桂：張貞所部限十日至十五日集中出發完竣後：張立下令各部赶日集中出發：漳州方面運日軍隊調動甚忙：至十五日晚由發部隊撥拔完竣：張貞本人於今「十六」早五時率總指揮部總辦公廳參議處：副官處：軍法處：軍需處：全體人員百餘人：暨特務連士兵百五十餘人：分乘汽車三十輛離漳：向南靖出發：預定先到距漳六十里之馬山：當夜宿此：十[illegible]攻市：限三日內到達永定縣城：即向大埔進發：赴前方督師：至二縱隊指揮部：宜傳鋪部隊全體人員百餘：則十四日晚由漳州出發：今「十六」日可抵永定．漳州方面所餘軍用品糧食輜重：今日上午已輸送完畢：至出發部隊：現共兵力六團一營：第一支隊張汝勵部：第一旅全部：及第二支隊陳國輝部四營：由永定出大埔：據永定專客云：三日前張部數千人及陳國輝部陳佩玉吳虎兩營到永定：即分兩路進攻大埔：據此劉師部得張汝勵捷電：十四日佔大埔先鋒部隊十五日離大埔西進：今「十六」日可兩三河壩：潮汕徐景唐部兵力極單薄：且海陸豐方面鄧彥華部一旅：現正向汕頭進攻控制：徐部兵力僅梅縣有徐部約一團：不足以抗：第一支隊自三河壩沿韓江赫潮安：第三支隊自饒平趨潮安：據師部中人預料一星期內可下潮汕．又師部消息：陸戰隊林壽國：十五日自莆田電張貞：稱有小疾：張覆電敦促：且致慰勉：林巳覆電表示力疾聽命：率所部一團定今明十六十七自涵江乘海輪來厦：改乘運艦普安或海安由楚泰江元二艦掩護入汕：約五日內可到：即與入粵之陸路部隊夾攻潮汕：據報汕頭軍兵力不厚，當不難一鼓而下云云：此關於軍隊調發及前方作戰形勢也：張氏就討逆第二縱隊總指揮之日：同時就福建勦匪司令職入粵討伐：對閩省防務己有相當布置：張行後：由第二旅長楊逢年代理勦匪司令職權：留守漳州：楊已於十四日午後離泉：十五晚由厦入漳：其第二旅部亦隨同由泉移漳：現暫駐師部：師部僅一部人員駐漳：餘均隨張出發：留防漳屬之部隊爲第三補充團陳林榮：第一補充團林濟龍：林部現在德化：將團漳屬：又張對勦匪事宜：仍積極進行：於十五日發表委許卓然爲泉永勦匪主任：駐泉之第四團黃克綱：及駐德化第二補充團：均歸許氏指揮：惟許氏就職與否：尚未知耳：盧興邦部出師與否：師部尙無消息：一說：謂盧未來到開拔令：但不久或將向閩西江進駐也：又訊：第一師軍事股股長張鶴冰：率張貞命：十六日由漳來厦：今日乘南昌往滬：轉赴南京：與中央某要人有所接洽：並接運子彈南下：又閩楚泰江元兩艦昨晚尙在港內：並未移動云：

●駐閩日領無理要求

△省府令交涉署據理駁復

福州通訊：五月三日係濟南慘案一週紀念會：福建反日會於是日焚燬劣貨：並張貼標語：藉之以喚醒一切：詎駐閩日本總領事田村貞治郎：以此舉有妨礙邦交：除前日親到省政府：面請取締外：並函由交涉員：呈請省政府：設法制止：省政府以中國人民：凡有侵害個人身體自由：及財產者：曾經通令所屬：禁止有案：蠭五月三日：係濟南慘案紀念日：本國國民紀念國恥：並無侵害任何人之身體自由及財產：該領事所請：殊無理由[illegible]

本公司代理乙嘅申工廠所出之香水頭水頭油及各款香料等久已馳名士商皆知無須贅言近因該廠之工匠師精心研究精益求精再製有[呵里哇]特色之香水頭水頭油等款香氣芬芳馥郁宜人較之舊貨有如天壤之別是誠空前未有之品物也茲經運叻出售用特登報以廣招徠諸君惠顧無任歡迎矣

謹白

星洲總代理吳呇明有限公司啟

Sole Agents:—
RIGOLD BERGMANN & CO LTD
Singapore.

咽喉中之弱點

嗶士
PEPS

嗶士藥片排除毒菌及止痛消炎功效卓著

君之咽喉如覺發熱疼痛食物艱難此係患乾燥咳嗽所致即服嗶士藥片可以免此慘苦痛楚

此靈驗藥性由食管達於各部筋絡使微生蟲斷絕生長痰膜減除胸中暢快各種病源從此消滅

凡在污濁及嚴寒之空氣中呼吸於喉管及肺部易受傷害如服嗶士藥片極有滋補之功洵爲有益之品也

嗶士藥片爲療治咽喉燥熱咳結發炎頭暈氣喘癢痰及各種咳嗽等之最捷妥捷速之靈藥老少服之均有效驗

請即服此馳名之順氣補品

嗶士係用巧妙之罐封固每罐七角半可向各華人藥房購買　「一」

代理星洲大馬路中英藥房

祖國

◎馮軍在豫之行動

南京函：自馮軍無故破壞漳河鐵橋：及武勝關隧道而後：和平統一局面：驟呈杌隉不安之現象：惟最近馮部行動如何：鐵路橋樑損害：至若何程度：極爲各方所注視：本報記者窮數日奔走之力：向各可靠方面：探得確訊彙記如下：

▲交通之破壞　平漢路南段馮軍：自十四晚起：命張允榮師：將武勝關隧道炸燬：計北段燬十五公尺：南段五方公尺：幷鐵橋三座：信陽之北長台關鐵橋亦經於十七晨被炸燬：確信陽二三十里雙河橋　於十六晨被毀：並將信陽站電線等截斷：信陽以來：被毀之鐵橋：共有三座：一在東雙河：在李家寨：一在是德灣：東篁店以北：至武勝關一段鐵道：亦被馮軍損壞：平漢路北段漳河橋：係十五日被馮毀交通完全斷絕：幷聞馮竊令各師：於退却時：將所過鐵路橋樑及電線等物：盡行破壞：隴海路方面：楊集路橋：十六被燬：馬牧集鋼堤圍間：計砍壞電桿八十五根：枕木一百八十六根：壞地段三英里有奇：大小橋被炸各二座：劉堤圈以西十七里之鐵橋：十七晨四時破壞後：馬部鐵甲車並發砲三響：望退歸德：自歸德至馬牧集一段：於十七晚計被毀橋樑二十八座：幷將破軍填橋心：馬牧集以東：同爲拆去鐵路三里許：鐵軌枕木：悉數攜去：沿路電報電話桿：拔去數十餘里：十七起：龍海客車：己在歸德被馮軍扣留：

▲軍隊之布置：馮部最近布置：計隴海路歸德：現駐有騎兵一團：新編韓多峯師一部：原駐歸德之席液池部：十四晚向蘭封西去：駐曹縣之步兵一旅：同日移駐縣之步兵一旅：同日移駐蘭封：現曹州：單縣濟甯方面：已無馮軍蹤跡：石施堂部駐鄭州至洛呂間：歸張之江指揮：歸德至開封約有兵力五師：一師駐蘭封至開封：餘爾師在開封：鐵道南北各駐一師：均歸孫良誠指揮：至黃河以北：彰德衞輝一帶：約有兩師：均歸張荃指揮：豫南韓復　軍部共四師一旅駐信陽：柝州：南陽：鄭州一帶：即由該兩師指揮：石友三全部共計五師：現駐南陽：唐縣等處：樊城以北六十里：蛙溝地方：有李紀才師一團：蓋苦附近駐有石友三之二十四師全部：開封方面駐軍不多：重兵悉在鄭州一帶：輕重軍械：均在潼關方面：馮軍有鐵甲車八列：計鄭州兩列：歸德兩列：信陽兩列：閱馬軍以豫地西北：靈寶至潼關百餘里之昇壘：因易爲晉軍窺見：刻已另闢新道二十餘里：

▲馮軍戰略：馮所以將平漢路南北兩段：及隴海路折毀者：乃保馮之作戰方略：一方困守河南：任孫良誠爲豫東總指揮以五師兵力守濟甯：單縣：曹州至歸德防線：韓復　爲豫南總指：以四師一旅兵力：守武勝關：桐柏：平靖關：至泌陽防線：以石友三爲豫南總指揮用五師兵力：守祖陽：唐縣鄧縣防線：一方命劉郁芬：門致中：宋哲元：孫良仲：張維璽等以全力鞏固：自毀路後：鄭洛各地西北銀行：紙幣已落至七折：麵粉價格亦日漸飛漲：每元僅購四斤：

◎馮玉祥折十萬兵

韓復渠率部投蔣
同個戈者十將領
馮迫環境將出洋
駐陝豫各部隊悉歸韓復渠指揮
石友三任討逆軍十三路總指揮

▲（上海廿五日電）韓復渠曾兩電蔣介石·其原文如下：

一：國急南京總司令蔣鈞鑒：復渠武人：只知服從命令：主張和平：原爲業志：凡搗亂復渠名義破壞和平者：事前概未與聞：謹電率聞：伏希垂察：職韓復渠叩：二：國家多難：綱紀崩摧：復渠武人：惟知服從：前者交通破壞：事前毫未與聞：因巳昭然若揭：聯衞攻擊國府：尤非復：所曉：種種情形：業經專電率聞：諒蒙鑒及：良以民衆生活：巳陷絕境：赤地萬里：遍野哀鴻：自知率職無狀：咨有應得：業干養（廿二）日將屬石田各師約十萬餘人集中洛陽：敬候命令：除通電陳訴各項情節外：伏乞仁慈俯念十萬生靈：無使賚散：指示方略：俾獲遵循：韓復渠叩梗：（廿三）

▲蔣介石致韓復渠石友三電原文。

洛陽向方兄南陽友三兄鑒：吾人不幸：煥章叛變：于此次中國國民黨國民政府旗幟之下：而尚甚從前對北京軍閥政府之故智：不知自陷于反革命之罪惡：以公濟私：反覆無常：前後所闡實現主義：遵守道義者：至今皆暴露其作僞口拙：以後倘有誰能信其爲人乎：兄等伙義革命：當不再爲個人工具：與之拖泥帶水：自墮革命人格：以致旣往勳績：爲彼個人犧牲於一旦也：吾輩革命：係求身心之所安　巳：中央本日巳決議開除馮玉祥個人黨籍：明令通緝：至其餘諸將領爲其威脅者：概不與也：如有深明大義：反正效順者：中央必倚爲長城：恃爲心腹：以副完成革命之大業；

▲蔣復韓復渠電原文。

梗電悶悉：吾兄願從中央：擁護統一：其精神毅力：實足以砥柱中流，力挽狂瀾：不惟立革命軍人之模範：且增我革命歷史無限光榮：無任感慰：除呈請政府特加嘉獎外：凡駐在陝豫各部隊概歸兄指揮：幷任命石友三爲討逆軍十三路總指揮：希卽轉令遵行可也：幷將一切近情隨時報告：

▲（上海廿六日電）韓復渠等十將領通電：爲謀豫甘寧民衆生存：決維持和平：擁護中央：駐守洛陽待命：

外訊：馮以環境不利：擬將部衆交孫良誠鹿鍾麟主持：實行出洋云：

◎蔣主席報告馮玉祥之行動

▲中央以主義爲基礎　（二）

：黨國基礎：決不致被動搖：以前共產黨及口口主義之搗亂：其勢之盛：遠過現今：但均無效：黨國危險時期：現在可謂巳過：彼以廣州下後：可以爲根據地者：尤爲不明大勢：蓋廣州一地無關重要：欲據此以作反革命行爲者決無存在：縱被佔據：不一月後亦當消滅：此種無意識無主義：自私自利見解：實屬不明大勢：錯誤已極：西北各師長今茲之錯誤行爲：揣其意或猶意圖形成割據局時：殊不知數年前或尚可以：現革命空氣：已彌漫全國：敢言決不能成功：更可言者：反動勢力現縱聯合以反抗中央：最後成功：當仍屬之中央：因反動勢力如其一旦齊發：其革命者反可完成其志：西北近所藉口欲加罪中央者：一不給餉：二不發賑糧：此二點實可不待解釋而人皆明瞭：中央對西北各師：以前每月常接濟五十萬至八十萬元不等：前兩月中央接濟較方增至一百五十萬至二百萬元：彼常口稱無餉：而向外國購買軍火：總計已到未到不下五百萬至一千萬元：此款何來：可以想見：至於賑糧：近據西北災民及社會團體宣告：中央所賑之糧迄今未收到：現均悉數屯積於潼關一帶：可供彼方軍半年之用：試思饑饉餘生：待賑如望雲霓：今乃藉賑以籌軍糧：是何異惟恐災民不死而促之速死：痛心實甚：現在總理奉安之期已迫：各地代表均將來京：參與大典：彼乃毀壞鐵路以阻交通：不獨其本身目無總理：且欲以阻其信仰服從總理主義者：尤堪痛心　總之：今之中央：係以主義爲基礎：旣往之事：實有歷史昭告吾人：誰謀割據：誰卽顛覆：誰謀叛亂：誰卽滅亡：證之往事：絲毫不爽：此則堪爲國人告：而中央基礎已固：不致爲所動搖：　此可以爲告慰也：最後猶有言：總理奉安時：中外來賓必衆：一時首都各機關服務黨員均當格外振刷精神，以壯觀瞻：

◎合股擴充營業廣告

啓者新嘉坡漆木街門牌二百三十九號成美金莊生理原係成興號分劑今爲擴充營業起見特招到**楊文樸**前來合股從前成美金莊所有與街前來往賬目皆由成興號自行理楚以後經營則歸**楊樸文**全權負責特此廣告

民國十八年五月六日　【卡】　成美金莊啓

他父親說

鐵民能得康強活潑皆嬰孩自己藥片所賜也

很多父母因自己小兒瘦弱多病見了他人的兒女康強活潑不禁嘖嘖稱羨爾必欲一知其何由以致此此姚仲華先生所以將其經驗發表而爲此等父母告也姚君係哈爾濱中國銀行行員他說（小兒鐵民因傷風發熱吐乳不眠如是經旬乃至皮黃骨瘦體量日輕延醫服藥都無效驗後從友人之勸投以嬰孩自己藥片病狀漸去不二旬完全告痊自後凡遇小孩泄瀉食積傷風咳嗽以及出牙各症輒投以此片而愈鐵民現年五歲體格體力強健精神活潑皆嬰孩自己藥片之賜也）嬰孩自己藥片係療治小兒腸病之和平而有特效之良藥各藥房均有出售或函向星架坡大甲街韋廉士醫生藥局函購每一瓶叻銀大角每瓶三元郵力在內

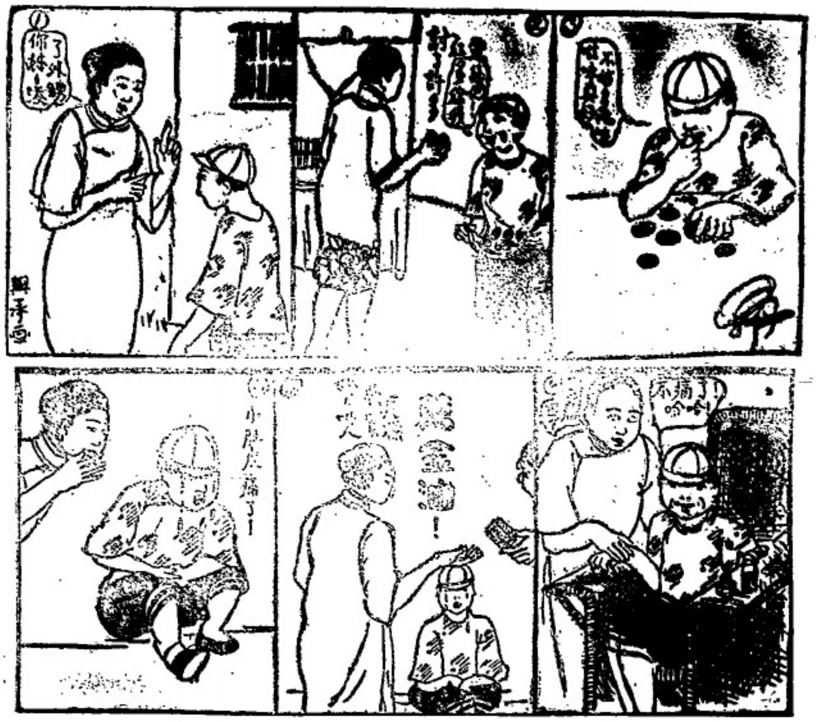

▷世界上最優之胡麻子油◁

GOUREPORE

LINSEED OIL

錠標胡麻子油乃特製爲白鋅漆之用他種之漆亦可應用極速晒乾又復光耀奪目且極耐久不變蓋此油係以最優之材料而製非常純潔幷無雜以他物誠較市上任何油爲經濟也

可向各漆店及供給汽船用品店購買

唯一代理人新加坡義利洋行

鷄象標麥酒

請以有用的金錢購飲最上等的『帕仙兇柏麥酒』

此酒係熱帶最完美衛生止渴飲料沒有化學藥品及惡效力包含在內藥之價格與別標相同請購存於家以饗賓客

請飲一杯起的『帕仙兇柏』方知其味道之美呀

總代理　吧德申西蒙有限公司　新加坡　檳榔嶼　吉隆坡

SOLE AGENTS:—PATERSON, SIMONS & Co., Ltd.
Singapore, Penang and Kuala Lumpur.

南洋

六一日之怡保

—怡保—

怡保訊 孫總理安葬紀念：本埠各學校各社團均有相當表示：育才中學布置得尤其堂皇壯觀：內外兩大門：用藍色電光紮彩：外大門橫額爲「孫總理安葬紀念」：聯爲「革命尙未成功：同志仍須努力」：內大門橫額爲「精神不死」：聯爲「開國無殊華盛頓：佳城共仰紫金山」：禮堂內外：遍帖標語：懸滿輓聯：不具錄，空氣肅穆莊嚴：九點半員生全體攝影：十點公祭，由王總理振東宣布開會意義：及恭讀總理遺囑：由鍾校長報告總理歷史：相繼演說者：有羅夢醒：盧錫民兩君云

學術會代表參觀火山紀

—巴城—

據泰興遊覽格拉加島火山者之言：情況如下：本月十二日下午六點由斯登博士領導各代表：分乘監非斯號輪及維加號戰艦前往該島：十二日晨六點即已蒞該島前：八點早餐後：轉由小汽艇駛登該島：在該火山上下：發見無數之破碎玻璃：微沙及數種含有紅黑等色之浮石：由下攀登而上，頗感困難：且海潮激岸：勢極猛烈：所以在水邊探取者：每逢潮至：必急步逃跑閃避：大部分之地質學家及火山學家：多提取該石：且有以鐵鍬力鑿：取該石內之精華者：中國代表之考察此物者爲[illegible]蘭君：九點四十五分各代表乃前往：本年一月間始由海中突出之新島：人稱爲格拉加島火山之子者：計此新島突出海面：有五十米達之高：全山不毛：雖一根茅草：亦不可得：佈滿面倘發奇臭之鐵石：迫返抵監菲斯號輪午餐後：各地質學家：火山學家：地理學家乃轉乘維加號戰艦駛泊於弗拉登島：而一部份生理學家則前往日前火山活動正烈時：斯登博士長駐以便考察之長島弗拉登島之山勢：亦頗爬登爲難：幸有小道之開闢：故可免去大困難耳：在此島中森林叢鬱：其中設置有地震測驗器一具：係用以測驗火山活動時：爆發次數及地震之情況者：在該島之末端：則有防守者居住之茅屋：此外則復有無線電話器一具：備作發寄重要消息者也：在該處略一細玩：則當一八八三年格拉加島火山第一次爆發之痕跡：至今尙有可資者：該輸往長島之生理學家有中國代表二人：即大學教授黎國昌及沈敦輝二君：該長島爲格拉加島中最長之一島：林木成叢：同日下午六點：啓輪返步：十四日晨即已在丹絨不錄海口云：

土展會開幕後

▲分送各族回籍

因本屆學術會議：特招致之荷屬各族生番：自前日該展覽會閉幕後：由廿一日起：當局即分送各生番回原籍：計於是日啓程者有達一族：麻里族占碑族：波爾族：馬三巴族及耶衣羅老族：廿二日動程者：則有巨港族：系亞史族：此外則亞弄族及岩遠族定於本拜六日動程：而來自雙巴者：則定於後拜一動程：而來自弄加拉攀者：及新幾尼亞等處者：則定於後拜二動程云：

丹担華工出獄時之細情

—棉蘭—

▲遣回原籍者五十八名

▲餘者堅執不願回園工作

▲原因係欲去大工頭而後已

丹担園口華工一百零四名：經於日前宣告期滿出獄：當未出獄前：由關都柳番吏比氏偕同該園口總經理先到獄中：向各華工勸告一回：繼由該園總經理將決定遣回中國原籍之華工五十八名：解交移民廳候輪：其餘四十六名：則准其回園工作：惟是該等華工尙堅執前如大工頭尙在該園任職：則彼輩寧願甘在獄中而不願回園：省得再受風吹日曬之苦等情：當時關都柳以彼衆仍然態度倔強：不服官長命令：認爲有反抗政府：即決將彼輩於今日再交法庭裁判云：將來如何判決：容資再誌：

生果種子入口之手續

荷屬東印度羣島：對於生果以及種子之輸入：特限有一定港口：以使易以檢查：各種種子輸入口岸：僅限於巴城之丹容不碌：日里之勿勞彎海港：而茶ㄗ種子：則許在巨港及巴東二港口起載：新出之生果：僅許在巴城三巴壠泗水孟加錫棉蘭巨港檳港孟加力斯坤甸及三馬林達各港起載：凡生果之輸入：須有出產地政府之證據：詳明該生果有無妨礙植物：在荷屬各港口起載時：須繳納查驗費：寄費或自帶者：每戈利五方：惟自今年六月一日起：則減爲三方五仙：檢查費每包二方五仙：投棄腐爛或打掃乾淨：每平方米突七方五先：凡生果被檢查員檢查：則免一切費用：如在星期日入口：不問貨物拒絕與否：須繳費用四倍云：

體育界之新聲

—斐律濱—

▲發起組織斐律濱體育編纂社

斐訊島：月來帳埠諸著名體育家：鑒於中國體育科學之幼稚：且國人對於生理衛生一項：亦素不注意：際此厲國行將統一直追圖強之時：正應力事提倡：俾符強種強國之旨：然以理論爲行爲之母：故欲提倡體育：必自倡體育科學始：考國於是項專門著述西籍中：因巴汗牛充棟：然漢籍則尙付闕如：故不能不引爲吾體育界之大憾：因是有體育叢書之刊發：最近由該體育專家陳掌爵君：發起組織一斐律濱體育編纂社：專以搜羅叢集：編纂刊行：關於體育一科：各項專籍：目下已擬各項專目：如斐律濱體育狀況：專戰足球：籃球：網球：棒球：體育場建築游泳：田徑：賽跑：體育衛生：世界各著名大學體育：調查圖技：遊戲場及其他特載：該叢書內容：除特別或他項連帶關係之文字：不能列入專項外 其他專書內容：均分爲專論譯述：專載：調查表格或插圖：國際特訊：運圖消息：斐島體育新聞紀錄：該項運動規律或法則：該社目下已積極進行：推定陳君掌爵爲該社社長：并另聘定楊君相爲該叢書總編纂：除進行搜集材料外：并已約定國內外各體育專家：担任專門撰述：聞該書第一輯：將於本年六月出版云：縱是以往：該社設能順序進行：則將來中國體育界之貢獻：正未可限量也：

職業介紹所

—泗水—

▲遺顧勞工

職所介紹所：分設各大埠：專爲勞動者尋覓相當職業：近聞該所當局：擬再進一步：力謀改善勞動界之待遇：意在訂定新例：規定辦事員：因服務中途有意外之事：或係生病：抑或因職務之受人謀害種種：資界概須予以補助費用：然此數不可過五百盾之額：且此項新例 實行：專指涉及保安條例之各公司：實行之始：限五年內不以強硬手續出之：

太平洋科學會議代表遊峇厘

小公輪船特備船隻載往

太平洋科學會議：因各代表擬遊峇厘：特向小公輪船公司要求專備輪船一隻：以供各代表前往該處之用：其非代表而欲參加遊歷者：亦得隨行：聞小公輪船公司：爲應付此項要求：已決定派出南斐士輪船：於月五號中午十二時：由本埠啓程：六號可抵美叙亞停泊：逗留兩日：以便各代表遊歷峇厘以內各地：至八號始載各代表重返本埠云：

星洲改良市政局通告

△爲活打盧街及莫辦律街角之改良計劃事：：：

爲通告與本圖有關之各地主知悉茲現按照本局第七十三則章程擬就意改良圖即活打盧街，莫都律，爲后街及啊喈街範圍內等處圖中所註之地段概詳列於下

關於該圖之詳細可以辦公時間內至禮安德烈律工部局大樓本局司理人辦事處參閱如有意見儘可與本司理人接洽此佈

△該圖之詳細

此地段皆在坡中第十二區曾註明於政府覆測地圖內即一八二，一八三，一八四三，一八四二，一八四一，一八五六，一八五三，一八五五，一八五二，一八五七，一八五八，一八六，一八七，一九五二，一九五三，一九五四，一九六一，一九六二，一九七，一九八一及一九八二等段是也

星洲改良市政局司理哥也啓

一九二九年五月十三日　花八

法國聖地干路白濁丸

此藥丸創於一千八百十四年為世界上最靈効之白濁藥總治五淋白濁尿管腫痛限三點鐘內立見奇効

有獸疾者尚宜購服

南洋總代理
[illegible]
會豐商店

四點牌香烟

二三知己。談笑一室。不有斯烟。何來雅趣。

上等烟葉精製

This advertisement is issued by the British-American Tobacco Co, (Straits) Ltd.
(Incorporated in England)

CAA-6

△君之嬰孩必定強壯（一）

諸君之嬰兒若餵以（葛勞蘇）牛乳粉必定強壯的因該牛乳粉能予嬰孩身體康健與強健乃世界上最純潔及優良之嬰孩食料醫士均介紹此粉因彼已知此粉之佳妙實無他種食料所能勝也

唯一代理人英暹有限公司啓

Glaxo

Sole Agents:
ANGLO-SIAM CORPORATION Ltd,
Singapore, Ipoh & Penang.

亞陶反西林氏

玩耍之快樂身體強壯者方能享此幸福人生最重要者身體強壯始能得人生之快樂君何故行路用枴杖當速醫治風濕骨痛症着尋能醫治此症之妙葯各醫生定能使君購服亞陶反西林氏葯片脫除尿道蔟炎酸質亞陶反西林氏葯片當認明商標為要以免被人假冒此葯片每筒弍拾片每片重七厘半

SURINA THEATRE

蘇連那

六月五號至十一號開映

▲頭場七點半

笑劇

一個犧牲者

▲二場九點

巴黎遊記　九本

百代時事

本院主人啓

GAIETY PICTURE PALACE

牙池

七號至十三號開映

▲頭場七點半

野五　七本

▲二場九點

百代時事

笑劇

判案記

本院主人啓

治背痛之靈藥（三）

消除痛苦之特靈用施樂安外動藥水使血液發熱和與富解除積血痛苦消滅

久咳成癆

多咳傷肺日久成癆查治癆必需之藥迄今各國倘無發明目下只有 專門治咳大醫生 唐拾義久咳丸直接有革咳溶痰之效間接有防癆保肺之功正本清源舍此莫屬防微杜漸特此忠告有咳諸君速服速服 每瓶一元

世界各埠均有經售　上海　廣州　香港　父子大藥廠 發行

永遠斷根 哮喘丸 此丸乃專治咳大醫生唐拾義所發明專治哮喘氣急肺病[illegible]哮喘汗出如洗白痰如膠喉中有聲[illegible]

以實話[illegible]一服此丸立刻喘止[illegible]

每瓶一元

（附告）咳丸喘丸每瓶包內均有贈獎券一張[illegible]有獎人[illegible]

無獎券者[illegible]請勿受欺

總經理 新加坡南洋各大藥房均有出售 會豐商店

但用些少著名之利亞巴林氏醬汁當可見其功用如何而使諸君爲之驚嘆也僅需數滴卽能使任何菜蔬得有佳妙之滋味

LEA & PERRINS' SAUCE

工商週刊

南洋工商補習學校定期出版物每逢星期三出版

第二百零一期

本期編主任林穆擎

本期目錄

評論　勗本校校友會諸君　武
言論　我們青年人的修養　偉南
專著　爪哇風土見聞誌(二)　志超
校聞
校友會消息
職業介紹

評論　勗本校校友會諸君

武

在半個月以前：我總得本校校友會將有開成立大會之舉：喜之不勝：曾在本刊發表一文：表示中心無限的歡慰：流光如駛：而成立大會已於前日舉行：我也得欣逢其盛：幷大嚼其糕餅：暢飲其汽水：校友會諸君的款我良厚：因此不敢辭其固陋：求所以報答此佳貺者：以為文勗於校友會諸君：

此次本校校友會之組織：原係繼續從前已無形消散的校友會：而重新組織的：現在我們要研究以前校友會的會無形消散是出於何種原因：照前天開會時所聽到此無形消散的原因：是因為校友多數離校：散處各埠：於是校友會遂無法進行：我人此次既重新組織：我們就應當竭力避免此種弊病：校友之離本埠而他去：固然是不能避免之事實：但校友之仍留本埠的：其數當數倍於離埠的：在本埠的會員：倘各人仍負起責任：對於本會有所盡力：那末：會務何致於停頓呢：再有一個譬喻：譬如人的身體：細胞的新陳代謝：沒有一時停止：然而人仍舊是活潑潑地做事：睡眠：飲食：並不因身體細胞的死亡而發生阻礙：這是為什麼原因：這是因為人們天天有一定的飲食：加增身體內細胞的養成：以補充所消耗的細胞：於是舊細胞去新細胞來：這樣的一消一長：而人的生命也就是這樣延續下去以至永久：一個團體：也好像是一個人身：會員就是會裏面的細胞：人體的維持：是靠著新細胞不斷的產生：團體的維持：是靠著新會員不斷的加入：所以我以為前次校友會的無形解散：並非因為會員的離開本埠：而在缺乏新會員的補充：未曾有相當的辦法：因為會員離去是不免的現象：天下無不散的筵席：無不別的朋友：要在有後起的人們：能繼事於繼續的工作：所以我希望校友會每學期要添招新會員：而舊會員尤須負指導和訓練新會員的責任：使他們能担此守成的重任：果能如此：校友會的將來自有無限的希望了：

言論　我們青年人的修養

偉南

古人說得好：「少壯不努力老大徒傷悲：」我想這句話實在是我們青年人的針砭：因為我們青年人不趁年少時做些事業：那末到了晚年便悔不及了：我們現在拋棄家庭的樂趣跑到萬里外的南洋來：目的不過為謀生活「麵包」問題罷了：可是我們青年人處在這惡濁社會的底下：壞的引誘不一而足：偶爾不慎：如墜陷阱：大則貽害一家：小則淵害一己：若沒想出一種正當的修養方法：去鍛鍊自己的人格：豈不是與我們本來的目的相反了嗎：我想我們青年——尤其是商店職員——的修養方法：最要緊的應有下列數種：

(一)勤勞　勤勞為人格保障：也為事業成功的利器：所以人生在世界上：無論做什麼事：都沒有不因勤勞而可成功的：韓愈說「業精於勤荒於嬉：」就是這個意思：所以農人不能勤勞工作：收穫就不豐：工人不能勤勞工作：工值就不多：商人不能勤勞工作：得利就不厚：譬如現在我們國家的土地不為不大：出產不為不多：仍然貧弱到這樣地步：就是人人不能夠合力勤勞做去的結果：再看學校跳高的學生：在未舉足以前便有決心跳高的思想：況復時時勤勞練習：結果定能達到目的：若果自認不會跳高：到底也不會跳高：因為他已習成懶惰：失了勤勞的本能：也就成一個不會跳高的人了：所以我們青年人無論現在的職業是農工或為士商：都要奮起精神：從勤勞方面做去：將來實業能夠振興：社會能夠發展：國家能夠富強：都是我們青年人勤勞的效果呀：

(二)節儉　節儉為人生美德：也是青年們所實行的要件事：怎樣呢：因為我們青年人積下的工資都是本勞勤的精神：用血汗換來的：像這種辛苦不容易得來的金錢：應該愛惜他：不可奢侈濫用：總要取節儉主義：日積月累：由少數而成多數：但節儉也要適當：不可以一毛不拔的守財虜：儘夠將所得的工資：把不應該用的積蓄起來：便也算得節儉了：統計吾國民南來僑居的有四百餘萬人：人人能夠撙節最少數的消耗費：每人每日一角：就有四十餘萬元：一年三百六十五日共計有一萬萬四千六百餘萬元：將這個數目移歸祖國作有用事業：如教育實業礦務等：那麼國家豈不是立刻就要富強了嗎：

(三)講身體　勤勞和節儉固然為青年人所應注意：可是身體也不可不講衛養和保重：俗語說「做是做不完的：工是做不了的：」人的精神也是有限的：如果做事沒有常：拚命做去：精神必至疲倦：對於衛生上也就大有妨礙了：那時身體害起病來：不是欲益而反損麼：所以我們除了辦事的時間以外：必須分些少時間來安慰我們的精神：並且舉行各種快樂：如運動以助消化：音樂以暢心機：深呼吸以換新鮮空氣：等：然後身體才能強健：做事才能準則：「體魄為事業成功之母」：我們青年不可不注意的啊：

(四)屏絕嗜慾　世間最活動的東西沒有像人的心的：——即人心的意志：——因為人的意志是一個極浮泛的東西：沒有一定的：貞操所以往往隨着環境而轉移：環境好的他的思想和行為也是好的：環境壞的他的思想和行為也是壞的：況且現在的社會是不良的：風俗是頹敗的：人的心的意志倘若不能支持：便會染同化了：如費金錢：耗精血：喪品行：傷性命的嫖哪：敗門戶敗家產的賭哪：傷腦筋害身體的煙哪：礙衛生規則法的鴉片哪：想來曾染以前：也是不願意去做的：不過受了人的引誘：也就不知不覺的迷惑了：這樣看來：無論他從前的思想和行為怎樣純潔高貴：也就馬上容易變到卑污苟賤了：這不是很可憐可惜的嗎：古人說「放下屠刀立地成佛」我們青年想拋棄了這種惡念：沒有什麼難事：若能照「有則改之：無則加勉」兩句話做去就夠了：

專著　爪哇風土見聞誌(二)

志超

(六)語言與居住　爪哇土人：族類繁雜：性情各異：就本土十七州其語言也不下十數種：故向來教育不能普及：愚蠢如豬：凡事一無所知：致自失其主人翁的資格：所居住的並沒有甚麼房屋：在山林中的僅用竹木蓬茅編蓋：上蓋棕櫚葉：好野處巢居：等巢而住：沒有所謂村落：室內沒有椅桌：坐臥用鄰舖地：請客也設席地上：平素辦苦的人：有連蓆都沒有：眠食都在一塊地方：那些廚房浴室廁所等事：更不消說了：每日沐浴兩次：都在溯港：濁水之中：男女均裸體而浴：所以南洋各島土人多善泅泳的：

(七)衣服　土人思想簡單：沒有甚麼奢侈性：居深山的還多不穿衣服：僅穿一條紗籠蔽體的：(紗籠是用廣塊的布：兩端接縫如桶：又像我國的舊裙樣：)市在鎮的見慣稍多：受了環境的習慣：更換得柔恥：所以男女都加穿上衣了：他們所喜歡的也是紅紅綠綠：男子有剪髮的：有長髮的：頭上用花布一方：日夜包裹：並不敢去掉：間有稍慎皮的不用：亦放府便干涉他：因為有此頭布才可分別人種：女子出世就不蓄髮：其裝飾也用耳環戒指頸鍊手鐲腳圈等等：下體穿紗籠：上體穿對襟小袖短衣：內裡以束乳的小背心：最講究的用西婦所用的通花薄紗製衣：府肉畢露：也甚用顯動姿容：頭戴生花：楚楚有緻：出入常用薄花巾一條：或于肩或纏手頸：為出入之禮節：男女皆赤腳：稍擺架子的也僅穿拖鞋：聞從前凡穿鞋的：每年要納稅二百盾：近來風氣較開：土人也稍為自由了：但平時與華人及外國人交接：到人處所：還是脫鞋脫帽：躡踞地上：似很重視外人：受彼教育或在機關行店辦事的：也要很有識的：才敢坐椅：這是一種壓迫成性哩：

校聞

新校舍裝設電火：本校新校舍業次落成：迭誌前刊：現在樓上各教室課室地上所舖細灰：經已舖好：水撈亦將次完成：故建校委員長陳貴賤先生：積極進行電火之裝設：向與各電器公司接洽後：以國民電器公司：價值為最公道：而裝設上亦最有經驗：故即由該公司承包裝置：計裝置一百二十八盞燈之電綫價值一千三百四十四元：燈罩四十個價值二百九十七元五角：水銀反射燈十三盞八十八元四角：白磁罩及燈六個四十二元：裝開電燈三盞二十一元六角：共計價值一千七百九十三元五角：並由該公司捐助建校捐銀一百元：裝置工程定於下星期開始：並於與工部局電綫如何接通：已由工部局工程師前往察看以便裝設矣：

新校舍之自來水：新校舍電火問題計已解決：陳貴賤先生乃進而計之甚劃自來水管之裝置：近已與本埠豐興及發士公司劃定裝設各種應用水管：並注水龍頭十三個：面盆二個：週同與工部局接運之水管一併在內計價銀五百五十元：並由該公司捐助建校捐款二十五元：亦在日內區辦矣：

日學部之排球比賽：日學部自去年一班畢業後：球類選手大都在畢業之列：因此本屆開學以後蹉跎少與外間比賽：但近來枯極訓練　經數月之時：成績漸有可觀：因於前日特邀本埠中南學校排球隊於五月三十一日下午四時來校作友誼比賽：請陳師國祥為公證人：經一小時之奮鬭：乃以連勝二場聞：其隊員：為周玉琦：楊萸蔭：甘有才：顏永德：謝怡寨：陳達昆：黃明饗：張添風：王如鴻：吳瑞明諸君：

國父奉安紀念會：國父奉安大典期內：本校除下半旗及全體師生繫黑紗一星期以表哀忱外：並於六月一日停課一天：並於上午八時開會以資紀念：由李師伊水司儀：林師玉相主席：首向黨國旗及國父遺像行三鞠躬禮：恭讀遺囑：靜默三分鐘：主席宣布開會宗旨：唱黨歌：繼由徐師价人演說：詞至沈痛處：泣不能仰：全黨黯然：聽衆無不淒然：次由孫師世南李師伊水陳師國祥吳師肇疇余師壽浩等演說：均極動聽：至拾時散會：

校友會消息

▲成立典禮

本會於六月三十日下午二時：假母校禮堂舉行成立典禮：是日天氣晴和：一時左右：校友已絡繹而來：會場佈置花萬國旗：點綴：禮堂正中懸國父遺像及黨國旗：入門處有巨大匾額一方：上題本會額題曰：「工商校友會」的宗旨一聯絡感情二觀摩德業三鑑餘藝術四患難相助：用英漢文書寫：為余君壽浩之手筆：前鳴二時：即鳴鐘開會：秩序如左：

一搖鈴開會
二向國父遺像及黨國旗行三鞠躬
三讀遺囑
四靜默三分鐘
五演講晉國父三民主義留聲機演說
六主席致開會詞
七奏校歌
八母校教職員演說
九來賓及會員演說
十本會職員演說
十一奏樂
十二餘興
十三茶會
十四攝影
十五日學部同學球類比賽

主席林稷華之致詞：略謂「工商校友會自七八年前即已組織：祇後以校友散處四方：故乃無形停頓：直至去年冬間再由熱心本會的校友們來提倡：幷向當地政府註冊：已蒙殖民地政府於四月十九日批准：幷蒙政府於五月廿四日之憲報：今日特假母校禮堂舉行成立典禮：到會人數若斯踴躍：足見諸君對於本會之熱誠也：深願大家此後當同心協力以謀本會之發展：幷努力為國家社會人群謀福利：是即今日之舉行此盛大典禮：當不辜負也」云云：繼校校長演說者有徐价人余壽浩陳國祥林玉相孫世南諸先生：皆對本會對於母校所著之勞績：而希望本會此後益當努力以促母校之發達：來賓吳君肇疇則就本會之宗旨而發揮：琳琅珠玉：繼由本會戲劇股主任王君甫丹起而代表本會感謝母校諸師之意：而謂諸校友之在有今日者：良由昔日諸師之良好指導與教誨之結果云：次由編輯股主任康君銳述本會以前之歷史：謂工商校友會自民國十年四月間即距今八年前業已著手創辦：是年七月間會由林校長指揮若干熱心會員來負責籌備：因為斯時母校常在風雨飄搖之中：旋焉停課：故本會亦隨之停頓：迨乎母校恢復組以後：至是年「十二年」夭月初間：再由各班舉出代表出來組織校友會籌備會：於六月廿日開第一次籌備會議：當時各班代表姓名：即

英甲　林稷華　康銳波　何貴標
　　　馬奇傑
英乙　吳楚白　邱瑞珍
英丙丁　連愛同　陳進金
國辭　顏明德　周顯臣　陳伯甫
　　　陳光圓
國文甲　周炳炎　李聯星
國文乙　王祝成　謝榮禎　高有源
　　　陳臣為

越四日即六月廿四日再開第二次籌備會議：并選舉臨時職員：未幾各部職員就職：對於職務極籌努力：若演講部第一次之演講會：保護總理與排救教校演講：體育部所組織之隊綠瓣向各友校比賽當佔優勝：遊藝部所組織之劇團：亦當為社會演劇籌款而服務：不特此也：若華僑女學中華女學之演劇籌款會：海山風吳義新吳之籌賑會：本會之追隨各社團努力服務：不遺餘力：或捐貲以贊助之：或代演劇與捐資：故當時本會在社會上稍著聲譽之所由來也：迫至民國十四年以後：諸老校友多已離校：其中且中者祇三數人：且在校內皆也有有或返國：或往外埠：所有在校專門職務：於是校友會實際於無形暴散矣：間常附有校友提及：亦祇屬於惋惜之意：而乏繼起之毅力：直至去年十二月有一部份之校友託甘君有成來與鄙人作商度之籌治：幷囑託鄙人徵求林校長之意見：當承林校長之極表贊成：但謂須不可草率從事：須從根本上謀堅固之基礎：於是乃發表重組校友會之宣言：幷由甘君奔向各校友徵求發起人：未幾發起人大會舉行：章程草就通過：選舉大會繼之：而註冊之手續：旋亦辦妥：校友會之重組乃告成功云：其後由文書股主任李君伊水設舉例以勉大家：須向本會努力：然後本會務方可發達：甚為動聽：時鐘鳴四下矣：奏麻雀與小孩之樂：繼以茶會攝影：大讚非于斯告成云：是日奏樂者乃校友會新組之樂隊也：即李旅奏甘有成徐加福漢樹澤諸君：最後揭：極盡引人入勝之妙：散會後舉行操場舉行日學部球隊比賽：並由本會副主席翁君蓮炬：體育股主任張君尚香等頒給獎品：時已將近六點鐘云：乃鼓掌歡呼而散：

職員介紹股通告

茲有本埠士敏街某商行：要聘漢文書記兼服房一位：凡我校友有樂就者：請來接洽為盼：

校友會職業介紹股主任顏如心啟

工商週刊　第二百零一期　勷報附刊

通訊處：新加坡英俄街門牌三十號南洋工商補習學校文牘處　本刊文字轉載請註明「轉載工商週刊」

總行 廣州一德馬路 支行 香港大道西嚮

頭刺散

總經理 庇能 石叻 坝羅 會豐商店

心胃氣痛散
專治 胃部刺痛 嘔吐酸水 心胃氣痛 作悶反胃 肝鬱氣痛

濟癩皮膚水 (五妙)
(一)無色素 (二)無臭味 (三)無痛苦 (四)無刺肉 (五)無復發
統治頑癬濕毒皮膚諸症
大號[illegible] 中號[illegible] 小號[illegible]

頭刺散
五分鐘止痛
每包一毛

每樽五毛

衛生藥精
此藥精乃搜羅中國藥材用新法提煉精華製煉而成是以具
救命[illegible] 能和酒服 無論老少合服
能補氣壯筋 補腎 益精

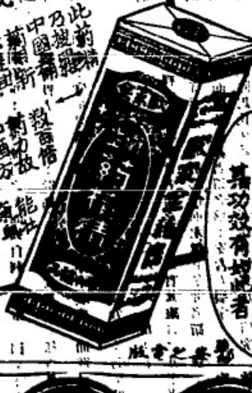

服一次即能止痛 其功效有如是者

歐家全藥房

全心 商標

先 後 天 丸

培元先後天丸

後補丸能治先天不足後天
失調與及虛百損病後欠補煩勞
腦生作事善忘勤勞傷神憂鬱傷肝
五勞七傷腰痛腳軟色慾傷腎思慮
傷心胃本消化頭暈目眩午後潮熱
老人夜尿等症均皆合服滋補藥
中最和平之良藥矣
每盒八角 每打八元
批發處 已各埠藥店均有分售
南洋總代理 [illegible] 藥行啟

南洋兄弟烟草有限公司之無雙香烟

承頂聲明

[illegible] 一百零七號原號 [illegible] 許敦名兩人合股手創 [illegible] 店 [illegible] 私退 [illegible] 承受 [illegible] 一千二百元正 [illegible] 此係 [illegible] 聲明

永無後論此佈

民國十八年五月卅日

承頂人 [illegible]

福美明達

咽喉為臟腑之門戶 飲食呼吸皆利賴之 實為身體重要部份 尤當加意保護 以防病菌侵入發生危險 如患喉痛 [illegible] 保護之法 [illegible] 時宜用福美明達一片含口中 [illegible] 溶化 [illegible] 病必立止 [illegible] 一片亦可防喉患 [illegible]

FORMAMINT
For Sore Throat

粘林藥行 [illegible]
中國各大藥房均有出售

日本少女殉情記

凌瘦影

日本女子：向以多情名於世：其每年殉於情者：日有數聞：近復接得留日友人汪君宗濤之來函：告以日本少女殉情一事：而少女之戀人：亦爲中國之留學生：茲事之始末：足資談助：因濡筆誌之：少女名秦美子：芳齡二九：風姿婀娜：年逾標梅之期：猶有居處無郎之感：會鄰有中國留學生名張春帆者：亦屆弱冠：丰度翩翩：與秦美子之臥房：適相對面：二人朝夕所處：忽睹種情苗：一日：適秦美子所繡之香帕：爲風吹於春帆室中：春帆遂於帕上暗書妹妹我愛你數字遺女：女展帕見字：紅暈襲頰：然已心許：而報以一笑：於是二人互通音信：後復約期聚會：曾幾何時：而二人心心相印：兩情繾綣：方擬訂白首之約：忽焉晴天霹靂：驚破鴛鴦：春帆忽得家書：促其回國完婚：一時大驚失色：急持書奔告女：女聞黯然無語：對泣良久：女始勸春帆歸：而己則終身不嫁：以待春帆：離別之日：女神態自若：絕無悲傷之狀：春帆稍異之：及回國：忽得秦美子之來函：剖視之：一痛幾絕：蓋秦美子：自別春帆後：卽自沉於河矣：此函其絕命詞也：

孟臺致富史

彬彬

古今英雄豪傑：其出處多屬寒微：而大富人每觀之初：亦往往壹貧如洗：美國之煤油鋼鐵兩大王：其始亦不過壹貧苦工人：非有所藉：所賴者惟其心思與才力而已：及其既爲大王也：人遂嗇之：而不知彼之大富：乃從貧苦得來：彼兩大王已往矣：吾今又得登人焉：曰孟台爵士：美國烏委基省人：初傭於某工廠：所獲僅敷衣食：其後因病失業：日夜仰屋興嗟：點金無術：貧乏無以自存：忽自語曰：使吾得百數拾金：吾無憂矣：有問之：孟曰：吾計不敗：吾可自致大富：己而乃得壹計：入市買白圖夾果漆壹峰：刷香壹柄：遂登市人之門：爲漆信箱及門鈴「拷門之槌」漆己：索美金六角爲酬：居民以所費甚少：而見壯觀瞻：咸樂與之：孟臺沿門作此種漆事業：壹市數萬戶：皆樂僱之：以其爲創作事業：無異有專利之權：故一日所得：爲數不資：此市既已漆遍：又轉而赴他市：如是操是業者數年：積蓄漸豐：與其始所求之百數拾元：相去不可以道里計矣：孟乃捨之：積資以操縱股票：億斷如神：所投無不遂：數年積資遂致千萬：孟始笑謂其友曰：今吾可緩進：不必日勞矣：乃捨操縱股票：而從事於建築：今紐約與支加哥二地：府第雲連：樓高數拾層者：多爲孟氏產：其名雖未稱王：而其財則已與大富人之洛夫

：嘗見香港廣州市有兩種冷淡工業：一爲「補風爐」：一爲「修整鵝毛扇」其無窮之想：殆與孟氏之漆信箱同：顧孟氏於數年之間：竟獲面成大富：而末聞補風爐及修整鵝毛扇有爲大富家者：豈有幸有不幸耶：抑人地不同：不可以同日語也：

妖言惑衆

曾仲儆撰

扶鸞降仙之術：事或有之：然非有精誠感格：則明神未必來降：聊妖魅或從而憑之：見理不明者：溺而信之：且以誑民則愚之甚矣：高明縣屬秀麗圍某大紳：本鄉之望族也：篤信鬼神之事通扶鸞降仙之術：去歲一夕：於鄉村某酒米雜貨店內演壇求仙：書符念訣：未幾：乩筆走動：書沙成字：自言爲呂純陽祖師降壇：占問休咎：乩書應答如響：又一夕：扶鸞降仙：書符焚化：念訣如前：乩筆旋轉成字：視之則該仙僧同濟印禪師臨壇也：或詐判休咎：或吟詠詩詞：語多隱怪：某紳由是篤信之：遂設乩供奉附倫一佛於某酒米店中：晨香頂禮：每事必請乩書指示而後行：

今春正月某夕扶鸞：乩書預洩仙機：言本鄉將有盜劫之禍：當預爲之防：則有備無患：當彎竹爲弓：削弱篠爲矢：以雞毛纖釘爲翎羽：遍掛樹山林樹中：自當得神兵以助：而盜可退也：某紳一如其教：無敢或違：而終無刼盜之事：鄉人有識者：不免譏其惑衆：一日鄉人某甲到該店告糶：

時某紳方在店內扶鸞問事：乩書作書：言糶米之某甲：盜賊也：某紳遽信爲然：飭鄉人執甲而縛之：甲不自知罪：問縛之何故：鄉人謂某紳據乩書指攻：爲盜情未露：人雖不知：神已知之矣：甲之族紳耆者：以甲素安本分：並無非爲：又無證據：安得據妖妄之言：誣良爲盜：此爭執審明理者之所爲乎：某紳自知理屈：着甲釋放：迨後降乩：紳實紳不違乩判：罰跪壇前半日：紳一遵辦：不敢有違：店東有子：心頗明理：不善某紳所爲：而心非之：一日：扶鸞：乩筆大書店東之子不敬：判其父鞭子一百以示警：店東如教鞭扑：不敢不從：其惑溺信如此：夫情神亦自信之而已：猶於人無礙：若借神而以邪術惑衆：誣良爲盜：妄行懲責：安得不犯衆怒：而爲人所竊笑乎：如某紳者：夫亦沉溺衣冠之蠹耳：

客邸清明

鍾壁純

客邸清明最斷魂：紙錢化蝶寂孤村：天公知我身心苦：疑雨濛濛泪出門：

清明寄李一民以代簡

漸人

去年今日集花叢：擊節狂歌暢客衷：才子名花終自惜：春雲惠雨有何功：會難別易誰先逝：樂少憂多氣象雄：煦若臨風添託履：離情無限素函中：

物續

何慧秀

▲猶豫與狐惑

猶國有瓜：猶豫欲得之：而狐自判：乃詐之曰：守瓜者有人也：猶豫畏人不敢進：猴衛(下從言)其言曰：狐說是也：予方自國來：守瓜果有人者：狐惑之：亦不敢前：猶猴已捷足先得矣

猶豫狐惑：而無堅決自定之良知者：每失時機：

—一九二九年六月五日—

「釋字研究」謂言者屑之辭：欲實其所言之非誑者用之術（下從言）：起於心內而未信其是非者屑之疑：輸於他人之言而信其是非者屑之惑：案古人製字：義意均甚顯明：吾國除馬氏文通一書：古籍且無文法之研究：故其文字相傳：漸失失眞：如誑者欺也：衛(下從言)者詐也：詐者欺也：讀者不研究：文法由是晦昧矣：此釋字研究之法：鄙敢自云創作：欲與閱者君子互相討論而已：垂教者有幸焉：

管金池軼事

潮州人

四十前余居佛山文昌沙：與管比鄰：時相過從：知管實爲潮州大埔人：祖籍江蘇武進縣：父名德裕：爲少林門下鋪派：精內功：金埔其仲子也：金埔生而魁梧：讀書過目成誦：少得乃父傳：練得銅皮鐵骨：目能分辨百餘丈外物：內功不亞於乃父：因食指日繁：家境并裕：遂出關採藥爲人治病：並在市塵賣武：一日：在潮州府城考棚街：正開壇弄拳：言語間偶涉於誇大：突有一人衝進：堅要比武：管連辭不是：奈此人不門不休：此人陡舉雙拳猛擊：管知其爲同道：遂氣以兩掌迎：遂觸跌尋丈：此人固三點中人：騰身躍起：招數十人向管拳足齊下：管憤運氣：兩各人被足及管身者：若肉擊鐵然：多遭跌仆：適府尹史棣蘭經此地：各人始負痛散：事聞於史：乃聘之入署教授其子：並遂管名於潮州鎮總鎮：授以什長職：在府署守衛：迨史任滿遷陞回京：長地方多盜：途幫管同行：時值洪楊之役：史荐之隨曾國荃：授管「口旁」官 曾軍響器：事平：展補至湘圍府：管願棄武員不足爲貴：重改捐知府：遍貴州巡撫曾某冇牌悉：遂管往治羅施：曾之在某充當文案：未幾麻哈州土匪破城：曾劃員往剿：知管久歷戎行：委某帶新軍往：旋以異常勞績：免補知府以道員留黔候補：在黔歷數數月：不願爲官：回粵覓地開設教某所：叠切未得徧位：暫寓客棧：因其久居外省：且操國語：人以外江佬呼之：歆管所後：遠遊教師慕名欲與較武者：紛至沓來：管均以不諳卻之：某天余目擊江西人李姓者：手持鐵軟鞭：來與較武：管力卻之：李不依：卽成曲形：曰謹嘗鞭：稍：尤管乃運氣於兩指：將鐵鞭一用力卽斷矣：旋復用二指將鐵鞭一捻：其鞭立回復原狀：李拜服而去：又有一廣東人姓顏者專嘗處：嘗聞其行師：己知其爲少林派：早作準備：詭舉逐顏出門：顏強管曰：慕公大名：特來拜訪：明日午間在某處相候：管已知中針：亦遑手向其肩輕輕一按：曰徒負虛名：致勞君步：請明是再來耳一談：當掃徑以俟：屆後管卽着其家人爲其扶摩：立以當便和酒神藥敷服之：未幾：旋但聞鳴：先吐瘀血數口：旋瀉瘀必盈盆：某然曰：吾本矣：惟顧血瘀瘀：望日頗果有人延管往治：一服卽愈：遂成知己：然此後亦不論技擊：聞其內功：僅傳諸長子：李傳屬傳師：餘則祇傳其書術：未及內功：亦可惜也：

時聯

旅翠

編者白：昨日本欄發表各聯：漏去題目及作者姓名：事後發覺：已補救無及：附誌數言：謹向旅翠君道歉：

百萬購離婚：尤美人個具價者：

三全包賭會：美哉天下爲公乎：

閉其「中」而肆其外：伏虎降龍：猶賴佛郎幾實力：

身不「正」雖令不從：并狙擊狗：高談人格總虛文：

不行焉：是爲薄婦也：出爾反爾：而獨於貴貴之「中」：

苟叁矣：無奢宋人鼎：停妻娶妻：可謂得性情之「正」：

瑣瑣屑屑

衡客

▲波斯婦人：有在臉上畫肝多小獸畜：作爲美觀的裝飾的：

▲猴子之愛：在獸類中最爲熱烈：

▲西班牙：將禮拜二爲結婚不祥之日：其他歐美各國：多以爲禮拜五爲不吉：

▲農夫與演說家美術家數學家：在入獄中率最長：

▲齒上的牙磁：是人體上最堅固的一件東西：

▲據醫生說：女子耗結的腰：決不能過三英寸：否則：於身體有害：

美國性學研究之限制

健者

吾國自張競生誠爲性學研究之面具：而恣其誨淫劣行後：全國風俗爲之靡靡然：雖在科學立場爲研究學理起見：自雖剝人自由：惟以風俗道德言：亦不能容此書假科學之名以圖活動：此吾國近年所以嚴爲取締此類書籍也：

最近美國政府：亦深感放任此種不道德及有礙風俗之學說：爲影響人民良好習尚：乃有搜沒此類圖書及拘捕倡此類學說之人：是可見吾國俗學說實未盡爲歐人所棄：吾爲是篇：並非一種頌揚者張目：然亦足知一國風俗之關係極大也：

頃讀美京紐約友人通訊：謂本月十九日紐約州府下令禁售登乃提夫人：所撰「性學」一書：日來派人赴各大小書局搜沒此書：聞被搜沒收者：多至十二萬本有奇：而堅森爾所著之「美國人的慘劇」：及不甚知名之記者所著之「寂寞之源」兩書：亦將以踪近誨淫被告作者：現已票傳二人加以審訊：而尤令吾國人得有最深認識者：則年前由美來華宣傳生育節制論調之「山格夫人」：亦於是日爲紐約州警察捕去：連帶關係者：尚有醫生及看護多人：因山格夫人前年漫遊各國後：歸國卽在紐約創設一間生育節制醫院：院內設備節制生育器具極多：此種器具：實無異幾勵人類爲不正當及不道德之性交：其器具大略爲男女生殖器之掩護物：大爲節育性交法：種種不堪聞見：該醫院成備之：此不獨有礙風俗：抑奉關係人種繁殖問題：故美政府應施以嚴厲禁制云」然則吾國又安可任令無道德之文人：假科學之名而爲性學淫靡之說以惑青年也：

富春山水記

「周興嗣」

浙江風景甲江南北：西湖其著也：人多知之：而富春山水：不多讓焉：溯錢塘江而上：則見奇巖絕壑：疊巒丹崖：沿岸有三九山：五尖山：洞山等：石巖嶙峋：或黑白相雜：或白如雪：間以青葉朱實：宜(禾旁)采蒔草：幾幼萬狀：丹楓翠竹：雜如錦綺：飛瀑清流：淙淙有聲：又有幽洞：兩大並峙：中爲石壁所界：璧非(禾旁)紅者桃花：見者驚異：又有石乳倒垂：偶成蓮花：洞山之奇：不可勝數：宜乎史乘未載有富春山水也：嚴子陵釣台在富春山下：後稍巖陵灘：與七里灘相接：水秀山明：遊者神爽：唐人方干詩云：物色旁求至漢庭：一宵同寢見交情：先生不入雲台像：贏得桐江萬古名：又唐代詩人吳融有過富春詩云：水送山迎入富春：一川如畫晚晴新：雲低遠渡帆來重：潮落寒沙鳥下頻：未必柳間無謝客：也應花裏有秦人：嚴光萬古清風在：不敢停橈去問津：於此可想見其景色矣：

貴育女塾

南景

遜清末葉：北平有貴育學堂：蓋爲培育王孫公子而設也：若女子貴育學塾：則前未之聞：有之：自民十始：創此塾者爲某監督：監督貴而好學：從政之暇：手不釋卷：恒以所學未達發展爲憾：因而感及其家人：夫人小字仲華：好學不厭：常欲從名師遊：監督嘉之：乃闢室中小塾以爲塾：又以觸學粉也：並招貴婦多人來學焉：其數凡十：皆達官夫人暨貴與焉：華嬌翳翳：咸皆向學情殷：興致勃勃：塾課名：人以其齋多貴婦：故稱之曰貴育女塾：學科支配：爲國文：英文：算學：音樂：圖畫五科：聘其新舊：咸所式：延聘教師：聘教師七人：分任講授：開課有日矣：鑑行文款歸某某告於監督曰：吾年屆十：孫敬禮於某閣之塾者數矣：以適去取稱官：被太太小姐緘大雅：額皆智於嬉遊：頓來一月間：繼成處之：亦無非一暴十寒：今以小擬幽之：終日兀坐不歸：太太將何堪：君必慎之：吾固辭歸職而來此者：倘以一月面聘：而放吾歸歸：如吾父母妻子淒觀何：舉期之際：讀演繹某：鑑某不恐：乃能任：不然：吾歸辭：監督無奈：卒如食辭：而他教師以爲不懼：皆不願辭：及期：太太上學：長弄九時半不到：未以汽車：服以珠實：又數日：覺無一人赴塾：偵之：悉知貴管：教衍度日：蓋延二十四日而終：塾師雖然：貴惟嘆矣：

北極夜光祭

北極本爲人跡罕至之地：要近年歐人以飛艇探險：人跡漸來：惟北極帶之冬夜：異乎其他各地：當夜之長：常三個月而不見日：去年夏風雪連天：陰霾遍布：繼絲三月：仍未重睹陽光：所謂黑暗世界：是誠當之：但至本年一月某日：天空忽放微微朦朧：厥日高懸：始髣髴晴太陽：自此長夜已過去：而長畫繼來：一畫之長：便閱個月而不見月：其亦夜之奇者也：居住極北之愛斯基摩人：乃有舉行北極夜光祭者：蓋其地人民惡夜而喜畫：畫則長畫：夜不厭長夜：故夜光祭典禮：備極隆重：亦異事也：

小詩

漫沙迷了路：
滿[illegible]荊刺站不住．
淪沈之青年，
自己鑽進森青的墳墓．
十八年五月三十一日
＝晨星稿二＝

特別紀載

鄧演達果在滬軍耶

（本報特約通訊員P J）

前日友人適在德國回歸：記者以多年舊雨：一旦相逢：其樂如何：故邀同住：詢其在德之生活：承其告旅途狀況：及政治舞台中遊德之人物：各情已了然於胸次：乃今日港中各報宣傳滬玉群聯俄及任鄧演達爲宣傳部長：徐謙爲外交部長：謂鄧在滬軍中主持一切：及贊助共黨多數槍械：擬於五卅日在滬暴動：：各事：記者以此事非常離奇：乃詢之友人：友人大笑而言曰：「此某某政治上宣傳之作用耳：吾輩如新聞記者多數定能窺出其中作用：達鄧與余（友人 乃多年老友：臨別之夕：曾與鄧敍別：鄧對中國目前局面亦有所論列：即「現在大勢上已是民主勢力和封建勢力搏戰的時期：南京方面雖仍繫軍閥將智：而大體上較有民主色彩：（三）汪系人物自陳（公博）去後：已失活動名義及依據：結果在青年方面效力日減：同時他們正聯滬西桂倒蔣：這個辦法：如汪得勝：則國內更成爲封建的割據：汪敗則南京下之東南半壁可在各國領導下向資本主義前進：故余（鄧自稱）主張不可不有一長期工作：中國局面離成功日期尙遠：」此係鄧及個人的意見：」記者聆此：未敢審信：乃走訪與鄧有故的某君：據云鄧尙未歸國：今日且有函給予：所述亦與友人所言相同：該函係五月五日在德京所書：信面寫由西伯利亞路線傳遞：如此以觀：鄧在滬軍處及幫助其擁各事：實屬滑稽之言：乃某某政治上宣傳之作用已甚明顯也：

本坡新聞 二

★林義順君將于八日自上海返叻

林義順君代表本坡中華總商會及怡和軒等：于四月間回國：參加此次中山先生奉安大典：抵國以後：游歷北平天津上海南京等處：均受該地官紳之熱烈歡迎：其歡情本報曾數有記載：茲聞林于上月中抵寗參加奉安後：以所負使命：經已辦妥：行將還叻：刻又據上海消息：謂聞林君現已離寗抵滬：日內赴杭州參觀西湖展覽會：並已定月之八日：乘安年亞士號郵船返叻云：

又北平訊：南洋新加坡華僑商人林義君：孫總理初創同盟於新加坡時：參加之會員也：此次因總理安葬期近：被南洋前同盟會同志：華僑銀行：華商銀行：怡和軒醉花林俱樂部等團體：推爲代表歸國參加：現定於五月五日總理在寗京就職後接大總統入週紀念日先行致祭總理：旅平老同志周道腴張溥泉黃伯耀對林君均曾分別隆重招待：林君定於昨日遊故宮博物院：該院因林君爲華僑革命領袖：除特別招待：派員引導遊覽外：並因林君因腿有病．不良於行：特將亡清息帝所用之肩輿：用屬夫三名：偏妥爲林君坐用：十二時林君偕同來之鄧南棠君：謁靈處馬副官衛：某根社長黃伯耀君逕故宮：管理人預備之肩輿接林君入內：休息數分鐘後即派職員導覽御花園：各宮殿及陳列所：往時對總之乾清宮．宰牲祭神之坤甯宮：宣統讀書之養性齋：等數十處：均已啟封：引入遊覽：復爲之說明：林君坐在肩輿上遊遊各宮殿：歷時三句鐘之久方完：林君十分滿意 謂若非做革命黨：決不能享受此眼福：對於御花園已開之牡丹花：異常贊美：因遊覽過久：頗覺疲倦：遂歸寓休息：定於今日再遊景山：北海：及中山公園三殿等名勝云：

南洋林義順鄧南棠昨日下午二時到政治分會：參觀懷仁堂等清代建築物：張主席繼因二次革命失敗：逃亡海外時與李協和曾到新加坡：住在林君家內：一別十六年相見後更形親密：茶點畢：在延慶樓前同拍一照以留紀念：曾昆任總統時十三年被國民軍因禁於此樓：年餘方釋出：何君特深發纍多名：導林君等遍遊三海瀛台居仁堂流水音各古蹟：遊畢出西苑門而入中山公園後門：進園後遊人如鯽（魚旁）．見林君坐轎入園皆以爲奇：聯羅私問是何人：林君極愛牡丹：瀏覽甚久：可惜已將開完：遍遊公園飽看春色：日落方歸旅次：林君對記者云：我輩當革命黨時：因不想及有遊清宮之今日：中華民國前經我革命黨冒爲險而造成：全國現又爲本黨統一：今藉此種機會：歸國飽遊：亦算償我宿願：可惜總理已逝：未再能見：不無遺憾云：

★學校消息

△華僑學校

本坡朱佛彝公立華僑學校：自陳夢賢長該校以還：慘澹經營：成績頗著：月前因原有校舍：狹仄不敷應用：特遷於同里洋文下號樓上：雖不巍峨：似亦宏壯：而邇來之來學者：已增至六十餘人矣：茲聞該校董事部已告成立：總理爲候雲德：副理吳幼麒．財政高憲恩：他如鄭曉南：鄭則愼：郭中民：倪立滋：蔡德渚：林逸儕等：亦均係該校重要職員：蓋先生困關懷桑梓：熱誠教育者：今旣任職該校：則該校之前途：甯可以管窺蠡測耶：援誌之：以卜其後：

★震旦半月刊出版有期

本坡震旦半月刊之籌辦情形：經紀前報：茲聞該刊組織業已就緒：定於本月十五日出版：計第一期暫發行二千本：每本四十餘頁：約有五萬字：其內容分爲評論：專載：文藝：雜談四欄：除敦請編稿員各負專責外：另數人：撰述稿件：含其擬欲發表之材料：甚爲美滿豐富：皆適合現社會之需要：至對於一般無病呻吟之無聊作品：概不採取：預料一行出版：必得社會人士之熱烈歡迎也：

又訊：震旦半月刊刻又發出宣言如下：

過着這個文化和思想寂寞後的黑暗沉沉的南洋社會中：我們僑衆不但感受物質上和精神上的極大痛苦：而且前途實有天然淘汰和陷入罪惡漩渦的危險：我們現在要使僑衆避免這個危險：就應有「刊物」的出世：來作大海中的指南針：大海中的燈塔：本刊願着這個環境的要求而產生：其使命是萬分旣重且大的：該當積極的努力於新文化運動：促進新文明：推動新思想：務使僑衆得到光明的坦路：痛苦的解除：但是本社經濟和能力都很薄弱：如要使本刊得到早日出世和維持久遠及擴充：必須賴諸熱心家和新青年共同負這個重任：（見義勇爲）的相助呢：

★東方國聯衛生局報告

去月廿五號前一週中狀況

死亡人數及其病因

本坡東方國聯衛生局：昨發表其去月廿五號前一週中東方各屬之死亡狀況：茲特譯之如下：

的基僅地．痘症一宗：

賽德港：時疫一宗死一人：

亞丁：痘症廿宗死九人：前週痘症十宗死一人：

白格達：時疫猶一宗．痘疋一宗：

孟買：時疫後死者一人：痘疹三十四宗：死二十二人前週該七十宗死四十六人：

加爾合答：霍亂猶死者一百七十一人：前週該症死者一百五十六人：痘疹五宗死五人

喩喇蛋：痘症十七宗：死十二人：

麻打拉廢：痘焕三十七宗：死十一人．前週該痘五十三宗：死二十三人：

木敏：霍亂委死者十一人：痘疹三宗死二人

仰光：霍亂症死者一人：

本坡泊理：霍亂一宗：死一人：

可倫坡：時疫一宗死一人：

新嘉坡：時疫：霍亂症及痘症皆無：

巴里班本：痘症二宗：

廓加撤：痘症九宗：死八人：

曼谷：霍亂三十宗：死十七人：前週該痘三十六宗：死二十二人：痘□一宗：

海防：痘症二宗死二人：

西貢：霍亂症二十宗死九人：

香港：痘症五宗死四人：

廣州：痘症十三宗死一人：

天津：腦膜炎症死者一人：

上海：痘症死者二人：腦膜炎症死者十四人

大連：痘症四宗：死三人：腦膜炎症二十八宗死一人：

旅順：痘症三宗：

▲滙票行情一覽表

香港銀行掛牌	一百元銀行貼出	十四元
銀行兌現銀票	一百元銀行貼出	十三元八七五
汕頭兌現銀票	一百元銀行貼出	二十四元七五
廈門銀行銀票	一百元銀行貼出	二十四元七五
銀行兌現銀票	一百元銀行貼出	二十四元五
潮洲銀行兌現銀票	一百元銀行貼出	二十三元七五
銀行兌現銀票	一百元銀行貼出	二十三元九
安南銀行掛牌	一百元銀行貼出	十九元五
銀行兌現銀票	一百元銀行貼出	十九元二五
銀行實現銀票	一百元銀行貼出	十九元
上海銀行掛牌	一百元	九十六兩六二五
銀行兌現銀票	一百元	九十六兩五
銀行實現銀票	一百元	九十六兩．五
呂宋銀行掛牌	一百元	一百一十二元三七五
期票三十天兌	一百元	一百二十四元三七五
暹羅銀行掛牌	一百銖	八十元三七五
暹銖銀紙兌出	一百銖	八十二元三七五
[illegible]光銀行掛牌	一百元	一百五十四盾五
期票三十天兌	一百元	一百五十六盾五
[illegible]銀行掛牌	一百元	一百五十四盾五
[illegible]呂勞銀行掛牌	一百元	一百五十六盾五
期票三十天兌	一百元	一百五十四盾五
紐約銀行掛牌	一百元	五十五元一五一六
期票三十天兌	一百元	五十六元一五一六
[illegible]銀行掛牌	每元	二司令三㫒四三三二
加爾吉打銀行掛牌	一百元	一百五十四盾七五
期票三十天兌	一百元	一百五十六盾七五
△印度盾▽	一百元	六十四元六二
[illegible]眉銀行掛牌	一百元	一百五十四盾七五
期票三十天兌	一百元	一百五十六盾七五
檳榔嶼銀行掛牌	一百元貼銀行	二角五
△紙字▽	一百元	二角五
加勞巴銀行掛牌	一百元	一百三十九盾五
期票三十天兌	一百元	一百四十二盾五
△爪哇盾▽	一百元	七十一盾
泗水銀行掛牌	一百元	一百三十九盾五
期票三十天兌	一百元	一百四十二盾五
三寶壟銀行掛牌	一百元	一百三十九盾五
期票三十天兌	一百元	一百四十一盾五
倫敦現銀票馬中	每元	二司令三㫒二七三二
期票三十天兌	每元	二司令三㫒二七三二
金葉每兩角		六十六元
英國半鎊金盾每個		六元八角五
△銀價市		二十四元
土庫錫		一百零一元七五

貨價行情一覽表

新嘉坡白椒	一百一十四元
頂上烏椒	六十一元
又中	五十九元
又冇	四十九元
白椒	一百零二元
本坡上烏椒	五十八元
又中烏椒	五十九元
文島頂上白椒	一百一十九元
又烏椒	四十九元
一號椰干	八元四五
二號椰干	八元一
三號椰干	八元
頂上碩莪粉	四元二五
又上	四元二五
碩莪粉	三元八
又中	三元五
總下碩莪粉	四元
幼粒	七元九五
中粒	八元五
幼丕	六元三七五
甘蜜開價	八元五
二號甘蜜開價	一十四元
二號赤甘蜜	一十三元
三號甘蜜開價	十元五
烏甘蜜土庫開價	十三元
廿二號粗花糖每担	五元七五
廿六號粗花糖每担	七元一
四十四號幼花糖每担	七元七五
本坡和豐椰油	十九元
芳昌椰油	十七元七角半
又十五斤	二十元
大撰土油每箱	五元一
王標土油每箱	五元
虎標土油每箱	四元八五
鷹標土油每箱	四元九
龍標土油每箱	五元
萬慈兒嘜多上	一十五元
又嘜箱	十五元
沙勞越兒嘜多	十四元五
又嘜箱	十四元
巨港埠兒嘜多上	十五元
一號水牛皮每箱	三十一元
二號水牛皮每箱	廿六元五
一號牛皮每担	六十元
二號牛皮每担	五十五元九
水牛角每担	二十元

△樹乳行情

英國十㫒十一二

美國二角六二五

現貨三角五占二五

八月

九月至十月

十一月至十二月

△米價行情

福和烏目米	二百二十八元
聯興棧紅印米	三百二十元
元章棧青印米	三百五十四元
太和棧青龍米	三百四十九元
廣同豐紅當青米	三百零三元
合元豐寶印米	三百四十四元
祥興隆青鶴米	三百二十六元
又紅獅米	三百四十九元
元昌利藍羊米	三百四十五元

▲輪船入口▼

三泰	由暹羅	初二到	隆盛
萬安池	由吉里汶	初二到	萬利安
廈生	由馬六甲	初二到	捷發
南興	由北干峇魯	初三到	和豐公司
豐吉	由[illegible]	初三到	和豐公司
萬智美	由發盛港	初三到	福豐盛
靈和	由甘榜挽	初三到	福豐盛
萬和元	由馬辰	初四到	發元記
鎰里峇	由占卑	初四到	華商
金生	由加吉打轉往上海	初四到	英實得洋行
金馬	由香港轉往檳城泗水	初四到	和豐公司

▲輪船出口▼

△陰五月初二日禮六輪船出口▽

船名	時刻	開往地點	公司
[illegible]	上午八點	往沙勞越	順發
[illegible]興	上午九點	往峇眼 文律	和豐公司
豐順	上午九點	往峇眼 小鹿麻	和豐公司
順泰	上午九點	大孫鹿	
[illegible]利	上午九點	往吉里汶	和豐公司
[illegible]生	上午九點	往暹來	同[illegible]行
[illegible]南	上午九點	往[illegible]內 新及	捷發
[illegible]	午十一點	往砂嶗 占進	鼎發
[illegible]南	下午一點	往馬六甲 麻坡	同記代理
[illegible]	下午二點	往文島 巨港	[illegible]代理
新[illegible]	下午三點	往麻坡	德示必洋行
吉[illegible]	下午三點	往吉[illegible]港口 檳榔嶼	實得力

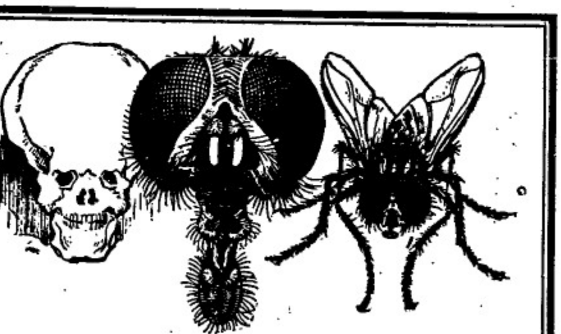

死像

蒼蠅之供獻乃予人類以衛生與潔淨之破懷者並蒼蠅攜帶人生痛苦疾病之汚物為防護衛生與家中之潔污可用「弗力」以殺此傳播病菌之蒼蠅

「弗力」於數分鐘即能將屋中散佈疾病之蒼蠅蚊子臭虫油蟲蟻虱清除淨盡且能搜索其巢並毀其蛋但致死蟲類動無害於君尤不玷汚

勿將「弗力」與通常之殺蟲粉等混雜其殺蟲能力甚大係世界上最大殺蟲藥之製造者所請即購用之并置備噴射器

九一〇

Distributed by
Wm. Jacks & Co., (Malaya) Ltd. Singapore—Kuala Lumpur.
McAlister & Company, Ltd., Penang—Ipoh.

真罐有烏蓋綫　爲諸君防護起見唯有封密之(弗力)罐售

"SHIP" BRAND

Sweetened Condensed Milk

△船標煉乳

此種牛奶係由純潔無泡沫之牛乳調成於凝結時僅加入優越之白糖并無雜入他物調和時極為注重衛生此乳最適宜於嬰兒可担保絕無微菌亦不致變成酸味當購牛乳時請問船標牛乳可也

唯一輸入人
伊亞紗直有限公司啓
(在丹麥註册)

SOLE IMPORTERS:
THE EAST ASIATIC CO., LTD.
(Incorporated in Denmark.)
SINGAPORE.

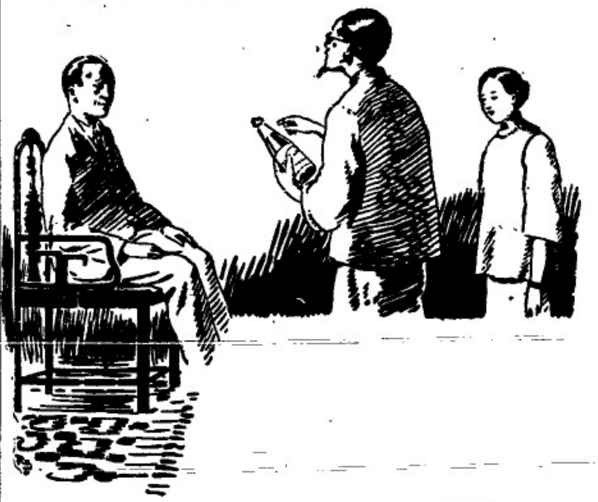

●醫士謂文家宜乃健全人身之補酒

許多人願以其所育換得健全之快樂蓋人生幸福過眼威烟故於察看貴體之前切勿遲遲以待疾病之侵入所謂醫治不如預防是也今者君嘗司飲用此補酒以自衛而敵癘疾以及一切細病之侵犯矣須知良好健康之秘密乃人生之完全體質也文家宜乃奇異之補酒也生血補精與人以生機爲歡之功効立見

此種補酒業經醫士一萬七千位介紹於大英國內矣

WINCARNIS
"The Wine of Life"

Local Agents:—
HUTTENBACH LAZARUS & SONS,
Singapore, Penang, Kuala Lumpur and Ipoh.

大東影相館

亞米達街門牌一一二號門牌（舊商報社附近）電話律風一千九百號

馬來亞展覽會 第得一獎牌

EASTERN STUDIO

李鋼仁 影相師

釋中俄之正式邦交業已斷絕：此乃政府或迫而出於斷然之手段者也：但華北「滿洲」仍有蘇俄領署之設：而中國尚有外交代表派駐俄國：始終未有撤回云「路透社」

◎蘇俄聯馮兩秘件

△與馮於相當條件下合作

△莫斯科中政會密令全文

馮玉祥聯俄：早已有此傳說：外人方面：於一月以前：發見蘇俄東方治安會：及軍事分會之訓令：對於中國大局：關係甚鉅：關於馮玉祥與蘇俄種種聯絡之計畫尤爲詳盡：事爲馮氏聞悉：曾登廣通電狡辯：但蘇俄命令：事實具在：爰就該訓令原文節錄：詳如下：

「一」馮聯俄有條件合作：馮玉祥可於相當條件之下：與俄合作：凡在勢力所及之各省：無產階級皆願爲俄助：而新疆蒙古各政府：均已入俄範圍：獨如知此內幕：必願與俄國提攜

「二」莫斯科中政會密令馮俄協商：目下進行甚利：將來一切軍事：均由伊負責：但受莫斯「科軍事會」領之指導：其大致計劃如下：

一：馮玉祥應準備向天津浦口雙方發展：二：集合大隊於山西邊界：山西到手：則覓軍隊於南口：以與蒙古聯絡：鮑羅廷自收到馮之命令：其第一批軍火：應於三月十五日由新疆滿州送到：一俟雙方條件議定：即責成哈巴羅斯克委員會：由蒙古漢口廣東各處：設法接濟軍火：新疆滿州方面接濟：應歸軍事領袖及吉俄環什塔「俄接濟新疆省之地點」委員會管理：關於廣漏各省麥粉軍米及各種雜糧之接濟：己責成塔什塔委員會籌備矣：其分布辦法則：由吾俄自派專員辦理：以資宣傳：

國府下令通緝張定璠

因爲是反革命白崇禧之親信

不是反革命的走狗

使人又憶起上海煙土案來了

△國民政府下令通緝前上海市長張定璠．因張爲白崇禧之親信

近在眼前之一幅災民圖

一千萬人民都餓死在路上

因打仗沒法施行賑濟

△據公使團考查所得今年華北必再發生旱災惟因受戰事影響施行賑濟實感困難預計有一千萬人民將不免因饑寒而至于死

美總統尚關心中國慘災

我同胞作何感想

○六月五號華盛頓電：美國紅十字會當局：徇總統胡佛氏之請：因欲安慰中國人民之疾苦：已派委人員赴中國調查饑荒區域一切情形云：「路透社」

字林報重見青天白日

論調更變過

就沒有什麼話

從此可以無往不利

△昨日中央常務委員會開會議決取消郵寄字林西報之禁令因該報現已改變其立論方針不再詆譭國民黨云

六月六號南京電：政府已決定將郵政傳遞字林西報之禁令撤消云：「路透社」

○賽馬跌傷之英皇子

○六月六號雲哥華電：英皇子告羅些士打公爵因賽馬球遇險：跌斷頸骨：現已大有起色：該頸骨已完全縫回：公爵將于本月十號恢復其行程：橫過加拿大：取道回英云：「路透社」

伊沙高馬戲及萬生園

定六月一號星期六日開演

△地點—武吉馳馬律即電車站隔鄰

△日戲逢每星期六及星期日下午四點半

十八年五月三十日 「卅」

第一次贈送汽車

○廣育學校籌辦「實用」新嘉坡指南啓事

△你們出資數元——可得幫助教育之美名——可發展自己之營業

我們女界住在四千餘年黑沉沉的幕裏因此一切應幹的事都歸男子身上擔負實言之雖欲經也沒有機會領受到肩膀來眞是慚愧和太息得很

現在女權高張男女平等的潮浪己普遍于全世界亦爲社會人士所公認了我們在此潮流當中欣慰心和責任心也就日益增加起來爾有等本我們平素所得的經驗及能力接近的辦理道本坡石龍岡律廣育學校

但是創造伊始在在需財我們有的只是熱誠和毅力至於「財」字方面非得各界慷慨人士共同負責那就莫能爲力了惟當此土產落價百業凋弊時候筋疲力盡而欲令各全街挑此重任出使我們不能不成愧煞至

於是我們別想一個方法你們出些金錢可以增進許多居留當地又可使你們的營業發達我們此一注的款項也可使我們的學校辦理完善莘莘學子同沾惠賜豈非兩得我想各界僉贊許的

星洲爲馬來半島之首區位居東西兩半球中心繁點商業興盛店字繁多自不用說了但且街道複雜途徑很分歧所以住在這裏很久的人間以某街某號和其營業我想十有九都應答不來的況且國籍已不相仝一切的風俗習慣法律等都因之而異以致想買一件貨物找着位朋友莫不勞徒跂路踌躇街頭作這「一寸光陰一寸金」那當兒你們自想經濟不經濟呢他如事前略不解意就有違背習俗之諱抵觸法律之處你們又想辛苦不辛苦呢

我們校內同事因此就發一種宏願利用課餘時候把星洲全島的店舖街名門牌電話營業及店中主人姓名等一一調查明白并附以居住旅行應具之常識編成巨冊顏曰「實用新嘉坡指南」俾人手一編瞭如觀掌我想列位此後找友和購商品的當然省卻多少時間就是你們本身的營業得着這冊書同你們宣傳預料最低限度也有多少效益何況又可爲你們在居住上舟車上的南針呢

因是我們把這點意思商之本校總理陳翼扶君他聽了之後很是贊同慨然擔任印刷費用我們決在這最短期間促其實現將來印好之後售價亦極低廉並取普遍於其他種專門牟利者不同預得盈餘點滴俱撥歸敝校充作費用這種工作想我僑胞必極贊成的

△辦法列左

一 各店號均收掛號費二元多惠者尤爲感謝

一 本書第一次擬印一萬冊每冊定價叻銀四元正

一 各店已經掛號者得以半價購書一冊以示優待

一 凡預定本書者照原價八折但須先交定銀一半如一次交清者得減作七折計算

一 本書兼收廣告辦法及價目另議

一 本書內容豊富凡關於本居留地必要之常識均搜羅無遺現擬定篇幅約六百頁左右如不足則增加四分一之頁數

一 本書擬於最短時期編成大約本年秋季出版

辦事處設在本坡石龍岡律六百一十四號門牌

財政 陳翼扶 黃軒鄉

編輯兼調查 梁國有 莊英

民國十八年五月十六日 「廿」

○新嘉坡豫陝甘三省旱災會籌賑募捐第十四次廣告

星洲幼稚園員生捐三百元　吉隆坡雪蘭莪華人體育會捐二百二十元　孫雲台捐十八元　周永泉朱晴溪五十元　李振殿捐一百元　南洋檜澗局捐二十五元　兀力樹膠公司捐五十元　兀力樹膠公司職員十五元　兀力樹膠公司貨倉職員捐十元　兀力樹膠公司夏啓士君二十元　兀力樹膠公司職員黎蓁祿君二十五元　兀力樹膠公司職員摩耳君十元　蔡木流君二十五元　兀力樹膠公司又經　嘉王金源君十元　李北高君十元　吳衛泉君十元　宋其保君五元　張耜樞君五元　紀貴油君五元　李金蕃君五元　陳兆洛君五元　大利亞氣車公司二十五元　又職員捐五十元　星嘉坡貿易公司五十元　陳恩敏捐二百元　徐源昌捐五十元　徐瑞樹捐一百元　阮添成　又羅寡林惠圖捐十元　謝德才捐二十元　黃發成捐五元　張明遠捐五元　陳順慶捐五元　黃鏡清捐五元　周麟捐五元　陳振傳捐五元　王朝綱捐十元　以上計三十八條合捐銀一千四百八十八元

○新嘉坡同濟醫院醫學研究會選舉大會啓事

啓者本會訂定本月九日星期日下午一點在同濟醫院開選舉職員大會屆時務懇依時蒞臨選舉票經於本月一日由郵遞傳惟恐偏有遺漏或有不能到及漏派之處倘有未曾接到此項選舉票者請即駕臨本會領取爲盼此佈

中華民國十八年六月五日　醫學研究會啓 「三」

森林氏 痔 專門脫

並有北平楊少屏女士專爲女界脫內外痔漏

不用針刀　不用線扎　不用電治　不用服藥　敷藥數日　速極脫出　限日全愈　永無復發

痔痛拔毒散 每盒五元　（兼製）脫痔膏 每盒十五元　痔痛收口散 每盒五元

無論脫各種痔皆要共用以上三種藥各藥皆有說明用法 外埠購藥款到即付空函恕不奉覆 最近在本坡脫出二十四種痔漏陳列本館供人參觀拍影如左俾各界週知

醫館石叻大坡海山街二十六號

PASTILLES VALDA

演說家體操家戲劇家請試華達丸他們必贊快樂

Sole Agents: The Successors of MOINE COMTE & Co., Ltd. Union Building, Singapore.

Tel. 4960.

○鳴謝啓事

敬啓者永春旅外聯合會本屆第三次代表大會開會地點假座在吉隆坡同人等奉命出席大會覺吉隆坡永春會館諸君對於大會籌備之熱烈偉舉之最感歉佩無既又蒙竭誠招待優禮有加美意盛情公私均感用特登報聊表謝忱并祝進步無疆

新嘉坡永春會館代表林青山　王濟丹
柔佛埠桃源俱樂部代表劉冷俠　劉志濤
麻門永春旅外聯合會總會代表林子堅
永春民國總局代表劉子寬
坡永春會館　桃源俱樂部代表林彬卿　劉時清
巴都巴轄永春會館代表鄭作餘　陳雲命　鄭文炳　郭東壽
雪蘭莪永春公會代表洪祿寬　黃鍾山　鄭奕達
芙蓉永春公所代表顏秀科　李振春
巴雙永春公所代表李祖龍　余乘田
棉蘭永春公所代表陳承池
霹靂門永春會館代表李濟觀　王肅丹
馬六甲永春會館代表周錫昌　林先純
馬六甲桃源俱樂部代表顏華圃　趙詠偉
丹戎馬林永春公會代表林紹丹　呂永田
昔仔邦汝永春俱樂部代表林汝森　蔡振豫　等同啓

民國十八年五月廿九日 「卅」

SOLE AGENTS:
F. A. BARTHOLOMEUSZ' LTD.,
3-a RAFFLES QUAY, SINGAPORE.

花沙呢洋行之獅標汽水

出世已近五十年

沙示水 大樽每打一元 小樽每打八角

此種沙示水係以最老之中國方劑及最良原質所製并注有足力之空氣故潔淨異常東方各處所不能比擬者

請時常購飲之

此乃爲諸君健康之一種飲料也

FRASER & NEAVE LTD.
AERATED WATER SPECIALISTS, SINGAPORE.

請看緊要之告白

附近哥歐街及哥明園卸車芳林巴虱車綱梅名下之產業其地方業路于陽曆六月七日卽陰曆五月初一日由早六時起至晚六時止所有車馬行人均不得在此往來爲荷

民國十八年六月四日 （四）

援助出獄犯人會啓事

啓者本會自一九二六年成立以來對於出獄犯人謀適宜之職業及予以經濟上之援助等均有良好之成績凡出獄犯人欲覓職業者除公共假期日之外請於每星期二及星期四日下午三句鐘至四時半到源順街天福宮內與陳若弗元接洽可也特此通告希各注意

民國十八年二月五日

本報特別啓事

啓者閱報諸君如有每日未能接閱本報者可卽通知以便查明補派特此通告

本館謹啓

感覺不快乎

凡身體各器官需要輔助以爲恢復仍舊之服務者卽請飲用「以羅」菓子鹽其功能淸除一切煩悶肝病大便閉結乖使有良好之健康注每晨應須飲之一次卽百病盡避 「十一」

ENO'S
"FRUIT SALT"

「以羅」菓子鹽。確爲每晨之良好飲料。

◁ 香港 ▷

國民商業儲蓄銀行

星嘉坡分行

行址在租厘亞街門牌十四號

本行業務廣告

匯兌 凡匯上海天津漢口收圖幣與匯香港廣州暨四鄉等處收港紙或毫銀無論大幣或零星一律歡迎所有匯票匯或信匯均能格外克己交收敏捷

存款 凡來本行存款無論定期活期及來往皆可通融辦理交收妥捷

儲蓄 普通儲蓄由二元起便可開儲蓄戶口錢無論多少均可任便存支週息四厘按日計算特別儲蓄有按月存款到上生利有存本支息有零存整提種種辦法均有規定列表一閱便悉詳細章程經已印就待送 請駕惠顧無任歡迎

本行電話（三一六三）

本分行

參事 曾紀辰 鄭修文 陸寅傑 馬軒昂 陳贊朋 鄭潤田

正司理 黃肇基

副司理 陳肇祥 啟

占門提之克士合地

此罐頭克士合乃用最熱之茄番製造味香適口能增加每日食品之美味各罐頭飲食店均有出賣

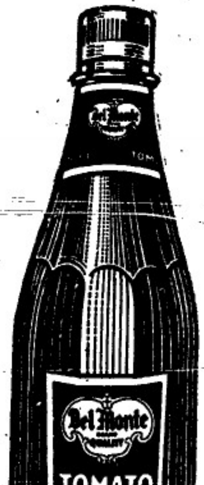

SOLE AGENTS:
KATZ BROTHERS LTD.
SINGAPORE

唯一代理人吉氏兄弟有限公司啓